



CONTRATO DE ACCESO N° 50000056

CONTRATO DE ACCESO PARA EL USO DE FACILIDADES ESENCIALES PARA LA PRESTACIÓN DEL SERVICIO ESENCIAL DE ATENCIÓN DE TRÁFICO DE PASAJEROS Y EQUIPAJE (ARRENDAMIENTO DE ALMACENES PARA EL DEPÓSITO DE EQUIPAJE REZAGADO) EN EL AEROPUERTO INTERNACIONAL "JORGE CHÁVEZ"

Conste por el presente documento, el **Contrato de Acceso para el Uso de Facilidades Esenciales para Prestar el Servicio Esencial de Atención de Tráfico de Pasajeros y Equipaje (Arrendamiento de Almacenes para el Depósito de Equipaje Rezagado)**, en adelante, el "Contrato"), que celebran las siguientes partes:

- **LIMA AIRPORT PARTNERS S.R.L.**, (en adelante, "**LAP**") con RUC N° 20501577252 y domicilio en el Edificio Central del Aeropuerto Internacional "Jorge Chávez" sito en Av. Elmer Faucett S/N, distrito de Callao, inscrita en la Partida Electrónica N°11250416 del Registro de Personas Jurídicas de Lima y Callao; quien interviene en el presente Contrato debidamente representada por sus Apoderados, la señora Marietta Paola Loayza Arana identificada con DNI 25839498 y el señor Jorge Álvaro Guerra Rojas, identificado con DNI N° 46301400, según poder que obra inscrito en la referida Partida; y, de la otra parte;
- **AEROVÍAS DEL CONTINENTE AMERICANO S.A.** (en adelante, el "**USUARIO INTERMEDIO**") con RUC N° 20100129290, con domicilio en Av Elmer Faucett N°2871, Lima Cargo City Callao, debidamente representada por Renzo Stéfano Nacarino Di Tolla , identificado con DNI N°43029827 , según poderes inscritos en la Partida Electrónica N° 03027964, del Registro de Personas Jurídicas de Lima y Callao.

En adelante, las "Partes". El presente Contrato se rige por las siguientes estipulaciones:

Cláusula Primera. – Objeto del Contrato. -

El presente Contrato se suscribe al amparo de lo previsto en los artículos 7° y 19°, así como el Anexo N° 2 (Servicios Esenciales) del Reglamento Marco de Acceso a la Infraestructura del Transporte Público del OSITRAN (REMA); así como según lo previsto en el artículo 48° y siguientes del Reglamento de Acceso de LAP (REA LAP).

La finalidad de este Contrato es otorgar al USUARIO INTERMEDIO el derecho de acceso al uso de la facilidad esencial denominada Arrendamiento de Almacenes para el Depósito de Equipaje Rezagado descrita en el Anexo A del presente Contrato (en adelante, la "Facilidad Esencial"), para la prestación del Servicio Esencial de Atención de Tráfico de Pasajeros y Equipaje (Arrendamiento de Almacenes para el Depósito de Equipaje Rezagado) (en adelante, el "Servicio Esencial").



En consecuencia, el presente Contrato tiene por objeto determinar los términos, condiciones y cargo(s) aplicable(s) para que el Usuario Intermedio pueda prestar el Servicio Esencial, aplicándose a esta relación contractual todos los términos establecidos en la Resolución de Consejo Directivo del Organismo Supervisor de la Inversión en Infraestructura de Transporte de Uso Público (OSITRAN) N° 0049-2025-PD-OSITRAN y sus modificatorias de ser el caso, (en adelante, el "Anexo A"), adjunto al presente Contrato.

Cláusula Segunda. - Plazo de Vigencia del Contrato

El presente Contrato tendrá vigencia desde la fecha de la última firma del presente Contrato, hasta que se encuentre vigente en el Mandato de Acceso y las Condiciones y cargos de acceso aprobados mediante Resolución incluida como Anexo A.

Procederá la renovación automática por un plazo máximo de seis (06) meses, siempre y cuando, antes del vencimiento, se haya iniciado el proceso de negociación para la emisión de un nuevo Contrato de Acceso.

Cláusula Tercera. - Aplicación las condiciones establecidas en el Anexo A. -

Las Partes acuerdan que, todos y cada una de las condiciones reguladas en el Anexo A serán aplicables a la relación jurídica materia del presente Contrato. Para este fin, el término "USUARIO INTERMEDIO" contenido en el Anexo A se entenderá referido al USUARIO INTERMEDIO del presente Contrato; de la misma forma, el término "Mandato" y/o "Mandato de Acceso" regulado en dicho documento se entenderá referido al presente Contrato y su Anexo A.

En consecuencia, los derechos, obligaciones y responsabilidades de las Partes, son tanto los contemplados en el Anexo A, como los establecidos en el presente documento. El USUARIO INTERMEDIO se compromete a sujetarse a los cambios que apruebe el OSITRAN al referido documento.

En caso las Partes pacten nuevas condiciones y/u OSITRAN emita alguna Resolución modificando las condiciones reguladas en el Anexo A, las Partes suscribirán la Adenda correspondiente.



Cláusula Cuarta. – Aplicación del(los) cargo(s) de acceso

Las Partes acuerdan que el cargo de acceso aplicable es el regulado en el numeral 5.1 del Anexo A del presente Contrato.

Asimismo, conforme al numeral 5.2 del Anexo A, el cobro del cargo de acceso comienza con el inicio de operaciones del nuevo terminal, es decir, desde el 01 de junio 2025.

En caso las Partes pacten nuevas condiciones y/u OSITRAN emita alguna Resolución modificando el(los) cargo(s) aprobados, las Partes suscribirán la Adenda correspondiente.

Cláusula Quinta. - Domicilios y Comunicaciones. -

Todas las Comunicaciones que deban cursarse las Partes deberán ser dirigidas a los representantes y domicilios señalados en la presente Cláusula para que tengan eficacia entre ellas.

Por LAP:

Atención: **Lima Airport Partners – LAP**

Dirección: Edificio Central, Piso 9, del Aeropuerto Internacional "Jorge Chávez" sito en Av. Elmer Faucett S/N Callao.

Contacto: Gerencia Central Comercial

Por el USUARIO INTERMEDIO:

Atención: **AEROVÍAS DEL CONTINENTE AMERICANO S.A.**

Dirección: Av Elmer Faucett N°2871, Lima Cargo City Callao

Representante: Renzo Stéfano Nacarino Di Tolla

Email: renzo.nacarino@lexfortasesores.com

Cláusula Sexta. - Anexos del Contrato.-

Forman parte integrante del presente Contrato, los siguientes Anexos, cuyo contenido el USUARIO INTERMEDIO declara conocer y aceptar en su totalidad:

Anexo A	Condiciones y cargos de acceso contenidos en el Anexo N° 1 de la Resolución 0049-2025-PD-OSITRAN, Resolución que aprueba el Mandato de Acceso para el Uso de Facilidades Esenciales para la prestación del Servicio Esencial de Atención de Tráfico de Pasajeros y Equipaje (Arrendamiento de Almacenes para el Depósito de Equipaje Rezagado) en el Aeropuerto Internacional "Jorge Chávez".
Anexo B	Garantía de Fiel Cumplimiento.



Anexo C	Pólizas de Seguro
Anexo D	Vigencia de poderes del representante del USUARIO INTERMEDIO que suscribe el presente Contrato.
Anexo E	Acta de entrega de Área

Las Partes expresan su conformidad con el contenido del presente documento, y lo suscriben en señal de aceptación, considerando como fecha de firma de este a la fecha de la última firma digital de los representantes que lo suscriben.

LAP
Paola Loayza Arana



USUARIO INTERMEDIO
Renzo Stéfano Nacarino Di Tolla

LAP
Jorge Álvaro Guerra Rojas

MANDATO DE ACCESO PARA EL USO DE FACILIDADES ESENCIALES EN EL AEROPUERTO INTERNACIONAL “JORGE CHÁVEZ”

Conste por el presente documento, el **Mandato de Acceso para el Uso de Facilidades Esenciales en el Aeropuerto Internacional “Jorge Chávez”**, en adelante, “el Mandato”, que celebran de una parte:

- **LIMA AIRPORT PARTNERS S.R.L.**, la que en adelante se denominará “LAP” con Registro Único del Contribuyente N°20501577252 y domicilio en el Edificio Central del Aeropuerto Internacional “Jorge Chávez”, Callao, inscrita en la Partida Electrónica N°11250416 del Registro de Personas Jurídicas de Lima y Callao; quien interviene en el presente Mandato debidamente representada por su, el señor, identificado con, y por su Apoderada, la señora, identificada con D.N.I. N°, según poder que obra inscrito en la referida Partida; y, de la otra parte;

- _____, la que en adelante se denominará el “**USUARIO INTERMEDIO**”, con Registro Único del Contribuyente N° _____ y domicilio en Av _____, inscrita en la Partida Electrónica N° _____ del Registro de Personas Jurídicas de Lima debidamente representado por sus Apoderados, _____, identificado con _____, de conformidad con los poderes que corren inscritos en la mencionada Partida.

Toda referencia efectuada en el presente Mandato a “Anexos” y “Cláusulas”, se deberá entender efectuada a los anexos y a las cláusulas del presente Mandato, salvo indicación expresa en sentido contrario. Todos los Anexos al presente Mandato forman parte integrante del mismo.

En el presente Mandato, los términos cuyas primeras letras estén consignadas en mayúsculas, tendrán el significado que se le asigne en la “Cláusula Segunda.- Definiciones”.

El presente Mandato de Acceso se establece en los términos y condiciones siguientes:

ANTECEDENTES

Cláusula Primera. -Antecedentes. -

- 1.1. LAP es una sociedad comercial de responsabilidad limitada, constituida bajo las leyes del Perú, titular del Contrato de Concesión.
- 1.2. A efectos de realizar el aprovechamiento económico de los bienes que forman parte del Aeropuerto Internacional “Jorge Chávez” (en adelante “el Aeropuerto”), LAP puede (i) administrar, operar y explotar el Aeropuerto y llevar a cabo construcciones en el mismo a fin de prestar servicios aeroportuarios, complementarios y comerciales en ellos, y (ii) usar, explotar y aprovechar los bienes entregados en concesión, incluidas sus construcciones. Dentro de sus instalaciones, el Aeropuerto cuenta con terrenos, almacenes, hangares, módulos, oficinas, tiendas, áreas para tiendas, stands, servicios de counters, entre otros bienes muebles e inmuebles debidamente delimitados y especificados, los mismos que forman parte de la referida concesión.
- 1.3. El USUARIO INTERMEDIO es una persona jurídica debidamente constituida o una sucursal debidamente establecida y existente válidamente al amparo de las leyes peruanas, cuenta con todas las facultades y poderes necesarios para celebrar este Mandato y desarrollar el objeto de este. Adicionalmente, el USUARIO INTERMEDIO cuenta con -y mantendrá vigentes- todas sus Licencias, autorizaciones y permisos para

Visado por: JARAMILLO TARAZONA
Francisco FAU 20420248645 soft
Motivo: Firma Digital
Fecha: 09/04/2025 18:05:16 -0500

Visado por: CAMPOS FLORES
Luis Danilo FAU 20420248645 soft
Motivo: Firma Digital
Fecha: 09/04/2025 11:07:11 -0500

Visado por: ROSALES MAYO Christian
Juan FAU 20420248645 soft
Motivo: Firma Digital
Fecha: 09/04/2025 10:46:22 -0500

Visado por: CHOCANO PORTILLO Javier
Eugenio Manuel Jose FAU 20420248645 soft
Motivo: Firma Digital
Fecha: 09/04/2025 10:35:06 -0500

Visado por: ZAMORA BARBOZA
Martha Ysabel FAU 20420248645 soft
Motivo: Firma Digital
Fecha: 09/04/2025 10:31:38 -0500

Visado por: MAMANI OSORIO Ernesto
Alberto FAU 20420248645 hard
Motivo: Firma Digital
Fecha: 09/04/2025 01:20:24 -0500

el uso de Facilidades Esenciales en el Aeropuerto, en especial –pero sin limitarse a- la respectiva certificación emitida por la DGAC.

- 1.4. Asimismo, LAP y el USUARIO INTERMEDIO tienen pleno conocimiento de: (i) el Contrato de Concesión; (ii) las Leyes Aplicables; (iii) los temas técnicos aplicables al Mandato y que se encuentran detallados en el REMA y REA-LAP; (iv) las Normas y Procedimientos de Operación de LAP, los cuales deberán ser previamente comunicados a los USUARIOS INTERMEDIOS; (v) las características y toda la información detallada expresamente en el Mandato; (vi) las características físicas y la situación legal del(las) Área(s), incluyendo toda la regulación municipal aplicable y las condiciones medioambientales que aplican al (las) Áreas.

II. CONTENIDO NORMATIVO

Cláusula Segunda. - Definiciones. –

Las palabras del Mandato con letra inicial en mayúscula tienen el significado detallado en el Anexo 2- Definiciones.

Cláusula Tercera. - Objeto del Mandato. -

El presente Mandato se suscribe al amparo de lo previsto en los artículos 7° y 19° así como el Anexo N° 2 (Servicios Esenciales) del Reglamento Marco de Acceso a la Infraestructura del Transporte Público del OSITRAN (REMA), así como el Artículo 48° y siguientes del Reglamento de Acceso de LAP (REA LAP).

La finalidad de este Mandato es ceder en arrendamiento al USUARIO INTERMEDIO, el (las) Área (s) indicadas en el Acta de Entrega calificada(s) como Facilidad (es) Esencial (es) de acuerdo con el REMA.

En consecuencia, el presente Mandato de acceso tiene por objeto determinar los términos, condiciones y cargo (s) aplicable (s) para que LAP ceda en arrendamiento al USUARIO INTERMEDIO el (las) Área (s) con el fin que este pueda prestar el Servicio Esencial señalado en el Anexo N°1 -Condiciones Particulares.

Las únicas actividades que el USUARIO INTERMEDIO podrá llevar a cabo en el(las) Área(s) calificadas como Facilidades Esenciales serán las detalladas en el Anexo 1 – Condiciones Particulares.

Cláusula Cuarta. - Plazo de vigencia y Fases del Mandato. -

4.1 Plazo de vigencia

- 4.1.1 El presente Mandato tendrá la vigencia señalada en la cláusula segunda del Anexo 1 – Condiciones Particulares.

4.2 Fases del Mandato y lineamientos aplicables

- 4.2.1 Las Fases en las que se desarrollará el Mandato son: (i) Planificación y Diseño; (ii) Habilitación; y (iii) Operación.
- 4.2.2 Sin perjuicio de las obligaciones reguladas en esta cláusula, el alcance total, lineamientos técnicos y obligaciones particulares de las Fases de Planificación y Diseño, y de Habilitación se desarrollan principalmente en el Manual HUMO o documento que

establezca LAP en caso dicho documento técnico se modifique, mientras que los Anexos de Condiciones Generales de Contratación y de Condiciones Particulares de Contratación se centran principalmente en la ejecución de la Fase de Operación del Mandato.

- 4.2.3 La Fase de Planificación y Diseño inicia desde la fecha indicada en las Condiciones Particulares de Contratación y comprenderá: (i) el desarrollo del diseño y *layout* del Área, (ii) la elaboración del Expediente Técnico y/o Plan de Trabajo de los trabajos de Habilitación que se realizarán en el(las) Área(s); los que deben ser revisados y aprobados por LAP, y (iii) la obtención de todas las Licencias necesarias para la ejecución de la Fase de Habilitación.
- 4.2.4 Completadas todas las obligaciones correspondientes a la Fase de Planificación y Diseño, se dará inicio a la Fase de Habilitación, la cual comprenderá: (i) la entrega del(las) Área(s) según lo establecido en el presente documento, incluyendo los requisitos que se detallan en la cláusula 6.1.2 siguiente, (ii) la ejecución total de los trabajos de Habilitación del(las) Área(s), que deberá ser aprobado por LAP, y (iii) la ejecución del Operational Readiness and Airport Transition (ORAT).
- 4.2.5 Durante la Fase de Habilitación del(las) Área(s), el USUARIO INTERMEDIO se obliga a mantener el(las) Área(s) debidamente cercada(s) y cubierta(s) según las Normas y Procedimientos de Operación de LAP y cualquier otro lineamiento indicado por LAP. En dicho caso, deberá cumplir con los requisitos que LAP le informe para colocar la señalética correspondiente.
- 4.2.6 Adicionalmente a lo antes señalado y lo regulado en los Anexos respectivos, desde la fecha de celebración del Mandato, el USUARIO INTERMEDIO asume las obligaciones y declaraciones que se indican a continuación:
 - 4.2.6.1 Asumir el desarrollo y ejecución del Mandato bajo su costo, cargo, responsabilidad y riesgo, debiendo cumplir con las Normas y Procedimientos de Operación de LAP, las Leyes Aplicables, el Contrato de Concesión, y este Mandato.
 - 4.2.6.2 Elaborar el Cronograma de Ejecución que será aprobado por LAP, de acuerdo al plazo y disposiciones establecidas en el Manual HUMO o documento que lo complemente y/o sustituya para las Fases de Planificación y Diseño y Habilitación del(las) Área(s). Dicho Cronograma de Ejecución deberá ajustarse a los plazos e hitos establecidos para la integración con el Proyecto New Lim, los cuales serán comunicados por LAP y podrán ser modificados por éste dando previo aviso al USUARIO INTERMEDIO. Todos los plazos del Cronograma de Ejecución deberán mostrar una holgura respecto de los plazos en el cronograma de integración del Proyecto New Lim, según lo que LAP disponga.

El USUARIO INTERMEDIO queda eximido de responsabilidad si los plazos e hitos para la integración con el Proyecto New Lim sufren retrasos por Causas No Imputables al USUARIO INTERMEDIO, afectando el cumplimiento del Cronograma de Ejecución, en cuyo caso el USUARIO INTERMEDIO queda exonerado de la aplicación de Penalidades.

De igual manera, si el USUARIO INTERMEDIO requiriese una actualización al Cronograma de Ejecución, podrá solicitarlo a LAP siguiendo el procedimiento definido en el Manual HUMO o el documento que lo sustituya y/o complemente. El USUARIO INTERMEDIO acepta que no tendrá derecho a compensación o reclamo en contra de LAP por las eventuales modificaciones y/o retrasos en los hitos y

cronogramas señalados en el presente numeral, ni por sus consecuencias, no pudiendo el USUARIO INTERMEDIO oponerse a las mismas. Si la actualización se realiza por causa del USUARIO INTERMEDIO, este acepta que no tendrá derecho a compensación o reclamo en contra de LAP por las eventuales modificaciones y/o retrasos en los hitos y cronogramas señalados en el presente numeral, ni por sus consecuencias, no pudiendo el USUARIO INTERMEDIO oponerse a las mismas.

- 4.2.6.3 El USUARIO INTERMEDIO conoce y acepta que, para efectos del correcto desarrollo del Proyecto New Lim, se requiere de la intervención y correcta coordinación de LAP, y en general de todos los contratistas que colaboren en los trabajos de construcción del Nuevo Terminal. En todos los casos, el USUARIO INTERMEDIO se obliga a canalizar todas las coordinaciones a través de LAP. Para estos efectos, el USUARIO INTERMEDIO se obliga a mantener un estrecho nivel de coordinación con LAP a fin de alinear la ejecución del Mandato con la ejecución del Proyecto New Lim; en consecuencia, el USUARIO INTERMEDIO se obliga a trabajar en coordinación constante con LAP. Dichas coordinaciones comprenden, entre otros: i) todo lo relativo a los trabajos para la Habilitación del(las) Área(s); y, ii) todo lo relativo a la integración e interfaces, tanto físicas, eléctricas, de datos y de sistemas, asociadas a la habilitación del(las) Área(s).

Adicionalmente y, sin perjuicio de lo dispuesto en el párrafo anterior, el USUARIO INTERMEDIO deberá colaborar, siempre a través de LAP, con los terceros involucrados en el Proyecto New Lim siempre que esto no afecte el Servicio Esencial. Este deber de colaboración se traduce en el cumplimiento de las siguientes obligaciones a cargo del USUARIO INTERMEDIO:

- i. Coordinar el acceso al(las) Área(s), asegurándose de no impedir el normal desarrollo de las actividades de LAP y los contratistas. El USUARIO INTERMEDIO queda eximido de responsabilidad sino le permite acceder al(las) Área(s) por causas que no le sean imputables al USUARIO INTERMEDIO, afectando el cumplimiento del Cronograma de Ejecución, en cuyo caso el USUARIO INTERMEDIO queda únicamente exonerado de la aplicación de Penalidades, de ser estas aplicables.
- ii. Dar aviso inmediato a LAP cuando identifique algún potencial conflicto o interferencia con las actividades de un tercero involucrado en el Proyecto New Lim o una desviación de los plazos e hitos para la integración con el Proyecto New Lim que pudiera afectar el desarrollo de las actividades de los terceros, debiendo tomar todas las medidas necesarias para reducir el impacto o la afectación en las actividades a desarrollarse por terceros involucrados y en el desarrollo del Proyecto New Lim.
- iii. Colaborar con LAP y los terceros involucrados para resolver cualquier potencial conflicto o interferencia relacionado con la ejecución y Habilitación del(las) Área(s), y otras actividades que formen parte de la ejecución del Proyecto New Lim siempre que ello no afecte la prestación del Servicio Esencial.
- iv. Asistir a las reuniones que LAP convoque para efectos de coordinación con los terceros involucrados en el Proyecto New Lim para lo cual se dará el aviso en un plazo razonable en coordinación con el USUARIO INTERMEDIO

En tal sentido, todas las relaciones contractuales de El USUARIO INTERMEDIO y en general de todos los contratistas, referidos al Proyecto New Lim, deberán establecerse directa y únicamente con LAP. El USUARIO INTERMEDIO declara conocer que ningún tercero involucrado en el Proyecto New Lim podrán dar instrucciones al USUARIO INTERMEDIO si no es a través de LAP. Por tanto, el USUARIO INTERMEDIO se obliga expresamente a no aceptar instrucciones de ningún tercero. Cualquier trabajo que el USUARIO INTERMEDIO realice como consecuencia de una instrucción por parte de un tercero involucrado en el Proyecto New Lim supondrá un incumplimiento del Mandato. Adicionalmente, y sin perjuicio de las medidas que LAP podrá tomar frente a dicho incumplimiento, el trabajo se entenderá que ha sido realizado a riesgo y costo del USUARIO INTERMEDIO. Las medidas y gastos en que incurra el USUARIO INTERMEDIO para el cumplimiento de lo establecido en la presente cláusula se consideran parte integrante del alcance del Mandato. En caso de incumplimiento de esta obligación, LAP podrá resolver el Mandato de conformidad con el artículo 1430 del Código Civil.

- 4.2.7 El USUARIO INTERMEDIO declara conocer plena y perfectamente el estado y situación legal de(las) Área(s), y ha verificado su situación y características técnicas, todo lo anterior sobre la base y limitado a la información que le ha brindado LAP, por lo que, no podrá considerar la falta de documentación o de información como una justificación de eventuales retrasos en la ejecución del Mandato. El USUARIO INTERMEDIO deberá tramitar u obtener los documentos que necesite sobre el(las) Área(s), con la debida anticipación, a efectos de no entorpecer el cumplimiento de la ejecución del Mandato.
- 4.2.8 Tomar las medidas necesarias para evitar que se dificulte el normal y óptimo desarrollo de: (i) los trabajos para la construcción del Nuevo Terminal, y cualquier otra construcción que se esté realizando en el mismo; y, (ii) las operaciones diarias del Aeropuerto. También adoptará las medidas necesarias para evitar cualquier inconveniente a los usuarios del Aeropuerto, trabajadores de LAP y a cualquier entidad, empresa o empleado que forme parte del ecosistema aeroportuario. El USUARIO INTERMEDIO adoptará cualquier medida que LAP le indique respecto a lo mencionado en este numeral, siempre que dicha medida no genere un mayor costo en el USUARIO INTERMEDIO y no represente un impacto en la prestación del Servicio Esencial.

LAP podrá ordenar al USUARIO INTERMEDIO, la suspensión de cualquier actividad por razones de seguridad operativa, previa presentación de la evidencia que sustente su pedido, que a su criterio o a criterio de las Autoridades Gubernamentales correspondientes: (i) dificulte el normal desarrollo de las operaciones diarias del Aeropuerto, así como de cualquier construcción que se esté realizando en el mismo; y/u (ii) ocasione cualquier tipo de inconveniente de seguridad operativa tanto para los usuarios del Aeropuerto como para toda la comunidad aeroportuaria; para lo cual bastará con que LAP envíe una Comunicación al USUARIO INTERMEDIO, indicando las razones que justifican la suspensión y adjuntando las respectivas evidencias o documentos de respaldo, en cuyo caso, el USUARIO INTERMEDIO deberá de cumplir a la mayor brevedad posible en función a la naturaleza de la actividad y bajo las instrucciones dadas por LAP. De no haber una justificación objetiva relacionada con la continuidad de las operaciones del aeropuerto, o de ser alguna contingencia que pueda ser controlada por el USUARIO INTERMEDIO, el USUARIO INTERMEDIO no suspenderá las actividades. La suspensión de actividades por los motivos indicados en la presente cláusula, no representan un incumplimiento al Contrato. En caso el motivo que genere la suspensión de actividades pueda ser subsanado de manera inmediata por el USUARIO INTERMEDIO y previa aprobación de LAP, éste podrá decidir eliminar la orden de suspensión de actividades..

Si la suspensión antes mencionada es imputable al USUARIO INTERMEDIO, no se generará alguna prórroga, ampliación o modificación de los plazos establecidos en el Mandato, tales como (de manera enunciativa mas no limitativa): (i) el Cronograma de Ejecución; (ii) el Plazo; y, (iii) el inicio del pago del Cargo de Acceso u otra obligación dineraria a cargo del USUARIO INTERMEDIO, siempre que la suspensión se haya generado por un incumplimiento del USUARIO INTERMEDIO del Mandato o las Leyes Aplicables.

- 4.2.9 Conoce que LAP podrá realizar inspecciones a las Áreas, las cuales no alterarán el normal desarrollo de las actividades del USUARIO INTERMEDIO, con la finalidad de constatar el estricto cumplimiento de los requisitos detallados en el Manual HUMO o documento que lo sustituya y/o complemente. El USUARIO INTERMEDIO está obligado a permitir y colaborar con dichas inspecciones sin restricción alguna, salvo lo mencionado previamente. Como parte de la inspección, LAP o a través del tercero que esta designe podrá realizar observaciones a cualquier trabajo o actividad que esté desarrollando el USUARIO INTERMEDIO, emitir No Conformidades e incluso, ordenar la paralización total o parcial de la ejecución del Mandato, siempre y cuando este accionar se encuentre debidamente sustentado y se haya brindado un plazo mínimo de 10 días hábiles al USUARIO INTERMEDIO para poder levantar la observación.

Se deja constancia que la inspección antes mencionada es referida única y exclusivamente respecto al cumplimiento de las obligaciones del USUARIO INTERMEDIO establecidas en el Mandato y del estricto cumplimiento de los requerimientos de LAP. El hecho de que se realice o no una inspección y que LAP emita o no una observación o No Conformidad, no liberará al USUARIO INTERMEDIO de sus obligaciones y garantías establecidas en el Mandato, siendo el único y exclusivo responsable de la Habilitación y Operación del Mandato.

Asimismo, se deja constancia de que la obligación del USUARIO INTERMEDIO de permitir irrestrictamente las inspecciones supone, además de lo antes indicado, que, cuando LAP requiera realizar las inspecciones, el USUARIO INTERMEDIO deberá estar en el(las) Área(s) y dar todas las facilidades del caso. Para ello, el USUARIO INTERMEDIO se obliga a que esté presente, durante las inspecciones, en calidad de responsable, el jefe o responsable de la obra; ello, con la finalidad de que LAP pueda obtener respuestas a sus preguntas y observaciones en el mismo momento de las inspecciones.

- 4.2.10 Otorgar acceso al OSITRAN a: (i) el(las) Área(s) donde se ejecuten los trabajos de Habilitación; y, (ii) la documentación necesaria; cuando así el OSITRAN lo requiera.

Inspecciones programadas: En este caso, LAP dará aviso al USUARIO INTERMEDIO del requerimiento del OSITRAN, de manera que el USUARIO INTERMEDIO pueda gestionar dicho acceso en la oportunidad requerida. Cualquier documentación, evidencia o indicaciones que puedan resultar de dicho acceso serán gestionadas por LAP, obligándose el USUARIO INTERMEDIO a colaborar con aquél.

Inspecciones no programadas: En este caso, el USUARIO INTERMEDIO deberá dar aviso inmediato a LAP, a fin de que LAP pueda participar del acceso solicitado por el OSITRAN. Cualquier documentación, evidencia o indicaciones que puedan resultar de dicho acceso serán gestionadas por LAP, obligándose el USUARIO INTERMEDIO a colaborar con aquél.

A solicitud de LAP y dentro de los plazos requeridos por éste, el USUARIO INTERMEDIO deberá proporcionar toda la información sobre la ejecución del Mandato a fin de cumplir con las Leyes Aplicables que, sobre la materia, hayan sido requeridas por el OSITRAN.

Estas solicitudes de acceso al(las) Área(s) y verificación de procedimientos constructivos y/u operativos se extienden a cualquier Autoridad Gubernamental que así lo solicite, dentro de sus competencias.

- 4.2.11 El USUARIO INTERMEDIO deberá participar de la ejecución del ORAT, donde se verificará la funcionalidad de todo el Aeropuerto (a través de pruebas integrales) según las indicaciones de LAP. Este último indicará al USUARIO INTERMEDIO la fecha de inicio de la Fase de Operación, una vez que se haya completado el ORAT y se encuentre todo listo para el inicio de la operación del Nuevo Terminal.
- 4.2.12 Una vez concluida la Fase de Habilitación, el USUARIO INTERMEDIO deberá remitir a LAP una copia de los planos *as built* del(las) Área(s) por especialidad, de acuerdo y dentro del plazo informado por LAP para tal efecto, de ser el caso, y un reporte que dé cuenta de los trabajos realizados, los que deberán estar debidamente suscritos por el arquitecto o ingeniero responsable y colegiado.

Cláusula Quinta. - Cargo de Acceso y forma de pago. -

- 5.1 El USUARIO INTERMEDIO se obliga a pagar a favor de LAP mensualmente, en calidad de Cargo de Acceso por el arrendamiento del Área la suma señalada en el Anexo 1 – Condiciones Particulares.
- 5.2 El Cargo de Acceso deberá ser pagado por el USUARIO INTERMEDIO a LAP desde la entrega del área, siempre que el Nuevo Terminal haya iniciado operaciones.
- 5.3 El Cargo de Acceso deberá abonarse por periodo adelantado, dentro de los siete (7) primeros Días calendario siguientes de recibida la factura de cada mes, por parte del USUARIO INTERMEDIO.
- 5.4 El pago del Cargo de Acceso y cualquier otro monto que el USUARIO INTERMEDIO adeude a LAP en virtud del Contrato, se realizará mediante transferencia bancaria a la cuenta de abono señalada por LAP mediante carta que podrá ser enviada de manera física o mediante correo electrónico. Dicha cuenta podrá ser de titularidad de LAP o de quien esta designe, pudiendo LAP ceder los flujos del Contrato libremente a terceros. El pago se entenderá cumplido con el abono a la cuenta señalada por LAP. Para tal efecto, el USUARIO INTERMEDIO deberá realizar, oportunamente, los trámites necesarios, siempre y cuando LAP lo sustente..
- 5.5 LAP comunicará por escrito al USUARIO INTERMEDIO cualquier cambio vinculado con la cuenta. El USUARIO INTERMEDIO, se obliga a efectuar los pagos en la nueva cuenta abierta por LAP materia de la Comunicación, siempre y cuando la Comunicación haya sido hecha por lo menos con una anticipación de cinco (5) Días Hábiles de la fecha en la que el USUARIO INTERMEDIO deba hacer el depósito.

Las Partes acuerdan que LAP tendrá la facultad de diseñar e implementar procedimientos alternativos de pago de los Cargos de Acceso y cualquier otro monto que el USUARIO INTERMEDIO adeude a LAP en ejecución de este Mandato, los que se encontrarán conforme con las Leyes Aplicables. LAP deberá comunicar los nuevos procedimientos de pago con una antelación no menor a diez (10) Días Hábiles al mes en

que disponga que entren en vigencia. El USUARIO INTERMEDIO se obliga a cumplir con los procedimientos de pago que LAP implemente dentro de los estándares aplicables a la industria de medios de pago en el Perú.

- 5.6 En cada oportunidad que efectúe el pago de los Cargos de Acceso y cualquier otro monto establecido en el presente Mandato, el USUARIO INTERMEDIO deberá enviar vía correo electrónico la constancia de dicho pago al siguiente correo electrónico de LAP: lapcobranzas@lima-airport.com o la que LAP indique, en un plazo no mayor de tres (3) Días Hábiles de efectuados dichos pagos.
- 5.7 El Cargo de Acceso mensual está sujeto a cualquier modificación que el OSITRAN pueda realizar, por lo que el USUARIO INTERMEDIO se compromete a sujetarse a dichos cambios.
- 5.8 El USUARIO INTERMEDIO podrá autorizar a LAP a compensar cualquier suma de dinero que tenga que pagar a favor del USUARIO INTERMEDIO (bajo cualquier contrato y/o título) contra cualquier adeudo que tenga el USUARIO INTERMEDIO en favor de LAP bajo este Mandato, conforme a las indicaciones del USUARIO INTERMEDIO. Dicha compensación no podrá ser tomada por el USUARIO INTERMEDIO como un obstáculo o excusa para no continuar con la debida ejecución del Mandato y el desarrollo de sus Actividades.

Cláusula Sexta. - Declaración del USUARIO INTERMEDIO. -

6.1 Entrega de (las) Áreas:

- 6.1.1 El USUARIO INTERMEDIO declara conocer que el (las) Área(s) a serle asignada(s) en ejecución del presente Mandato se encuentra(n) en adecuadas condiciones, y que es (son) apropiada(s) para desarrollar las Actividades establecidas en el Anexo N°1 – Condiciones Particulares.
- 6.1.2 Del mismo modo, declara conocer las características del (de las) Área(s) las cuales se encuentran señaladas en el Anexo N° 4 - Relación de Área(s) que forman parte de este Mandato.
- 6.1.3 La entrega de la posesión del(las) Área(s) al USUARIO INTERMEDIO por parte de LAP o un tercero que LAP designe, se realizará una vez cumplidos los siguientes requisitos:
 - i. Aprobación de LAP del Expediente Técnico y/o Plan de Trabajo que contenga el diseño final del proyecto de Habilitación.
 - ii. La Garantía de Fiel Cumplimiento y las Pólizas de Seguro estén vigentes.
 - iii. El USUARIO INTERMEDIO no tenga deudas vencidas frente a LAP.

Las Partes acuerdan que, en caso haya alguna demora en la entrega del(las) Área(s) por causas no imputables a LAP, a su Personal o tercero del que se valga, LAP no asumirá responsabilidad alguna ni corresponderá ninguna indemnización a favor del USUARIO INTERMEDIO por dicha demora, ampliándose el plazo de entrega de manera automática y sin responsabilidad de LAP por el mismo tiempo que dure la demora en la entrega. En caso la demora se deba a causas imputables a LAP, a su Personal o tercero del que se valga, esta deberá indemnizar a los USUARIOS INTERMEDIOS por cualquier daño o perjuicio que la demora les genere.

- 6.1.4 La entrega de la posesión del(las) Área(s) se formalizará a través de un Acta de Entrega que suscribirán las Partes y que formará parte integrante del Mandato.
- 6.1.5 Desde la fecha en que se produzca la entrega del(las) Área(s) al USUARIO INTERMEDIO, este último tendrá a su exclusivo cargo y responsabilidad la posesión, protección, seguridad, vigilancia, control, cuidado y custodia de: (i) el(las) Área(s); y, (ii) las construcciones, hasta la fecha en que cumpla con la devolución de ésta(s) a favor de LAP, conforme a lo indicado en esta cláusula.
- 6.1.6 El USUARIO INTERMEDIO podrá solicitar a LAP el cambio del (de las) Área (s) asignadas en ejecución del presente Mandato y LAP podrá acceder a dicha solicitud en la medida que cuente con la infraestructura correspondiente. Dicho cambio se producirá en los términos, condiciones y plazos que LAP le comunique.

Esta modificación se hará bajo cuenta, costo y riesgo del USUARIO INTERMEDIO, debiendo dejar de inmediato el (las) Área(s) entregada(s).

6.2 Propiedades del (las) Área(s)

El USUARIO INTERMEDIO declara conocer que el(las) Área(s) es(son) de propiedad del MTC y que todo lo resultante de la ejecución del Mandato (incluidas las Mejoras, salvo lo dispuesto en la Cláusula Décima Sexta en lo pertinente) permanecerá en beneficio del(las) Área(s) y será de propiedad del MTC, sin tener derecho a exigirle a LAP ni al MTC, ningún tipo de reembolso, compensación, indemnización y, en general, ningún tipo de contraprestación de ninguna clase y/o naturaleza, salvo en caso de resolución contemplado en la Cláusula Vigésimo Cuarta.

6.3 Condiciones generales referidas al(las) Área(s) y las reglas de uso

Sin perjuicio de las condiciones específicas que se incorporen en el Anexo 3 – Acta de Entrega del (de las) Área(s) a suscribirse por las Partes como condición para la entrega del(las) Área(s), se aplicarán las siguientes reglas de uso:

- 6.3.1 El USUARIO INTERMEDIO declara conocer que el(las) Área(s) es(son) un(os) espacio(s) físico(s) vacío(s) y que es de su cuenta, costo y riesgo, la habilitación de la infraestructura que haga falta y sea necesaria para el desarrollo íntegro del Mandato y de sus Actividades, de acuerdo con su Expediente Técnico y/o Plan de Trabajo, según criterio de LAP, lo que incluye, pero no se limita a, los conceptos que involucran las Fases y las Mejoras a lo largo de la vigencia del Mandato, que sean necesarias para la ejecución del mismo.
- 6.3.2 El USUARIO INTERMEDIO se obliga a hacer un uso y cuidado diligente del(las) Área(s).
- 6.3.3 El USUARIO INTERMEDIO se obliga a adecuar las Actividades a los criterios de orden y seguridad de la infraestructura aeroportuaria que LAP haya establecido en las Normas y Procedimientos de Operación de LAP.
- 6.3.4 El USUARIO INTERMEDIO se obliga a no utilizar, para ningún fin, áreas adicionales al(las) Área(s).
- 6.3.5 El USUARIO INTERMEDIO declara que asume la responsabilidad exclusiva frente a sus clientes y/o terceros por el desarrollo de sus Actividades y las consecuencias derivadas de este, y en general, por todos los actos u omisiones del propio USUARIO INTERMEDIO, de su Personal, salvo caso fortuito o de fuerza mayor.

- 6.3.6 El USUARIO INTERMEDIO estará obligado a conservar y devolver el (las) Área(s) en el mismo estado en que la(s) recibe, tal como consta en el Acta de Entrega y en la Memoria Descriptiva respectiva, salvo el desgaste propio del uso, siendo de su exclusivo costo y responsabilidad su debido mantenimiento, así como la reparación de cualquier daño y/o desperfecto que un uso descuidado o, de ser el caso, negligente de la(s) misma(s) pudiera afectar dicho estado.
- 6.3.7 El USUARIO INTERMEDIO se obliga a no realizar actividades distintas a las incluidas en el numeral 1.2 del Anexo 1 – Condiciones particulares, salvo autorización previa y por escrito de LAP.

6.4 Ocupación del(las) Área(s)

- 6.4.1 El USUARIO INTERMEDIO será el único responsable por la planificación, diseño, mantenimiento, habilitación y operación del(las) Área(s) conforme a lo previsto en el Mandato.

En este sentido, entre otras cosas, se obliga a presentar el Plan de Mantenimiento Anual, conforme a las disposiciones del manual o lineamiento vigente que LAP alcance para tal efecto, quedando obligado a su cumplimiento. Sin perjuicio de lo anterior, el USUARIO INTERMEDIO se compromete a realizar cualquier mantenimiento que fuera necesario para que el(las) Área(s) se mantenga(n) acorde(s) con la arquitectura del Aeropuerto, las normas y disposiciones legales, y otros manuales y lineamientos establecidos por LAP, siendo de su cuenta y cargo los gastos que ello origine.

- 6.4.2 El USUARIO INTERMEDIO deberá coordinar y obtener la autorización previa de LAP antes de realizar cualquier remodelación o cambio al *layout*, diseño y/o fachada del(las) Área(s).

En la solicitud mencionada en el párrafo anterior, el USUARIO INTERMEDIO deberá adjuntar una memoria descriptiva y planos de la remodelación, adecuación o cambio al *layout*, diseño y/o fachada del(las) Área(s). LAP podrá solicitar al USUARIO INTERMEDIO información adicional con la finalidad de otorgar la autorización respectiva.

- 6.4.3 El USUARIO INTERMEDIO deberá emplear los sistemas y servicios de comunicación definidos y establecidos por LAP, para garantizar el orden y seguridad de la infraestructura aeroportuaria. Asimismo, el USUARIO INTERMEDIO se obliga a contratar y pagar únicamente a el(los) concesionario(s) y/u operadore(s) autorizado(s) por LAP para gestionar los siguientes servicios: (i) la central telefónica de LAP; (ii) los servicios de comunicación por cable (TV Cable, etc.); (iii) los servicios de acceso a internet (alámbricos e inalámbricos); y, (iv) los servicios de comunicación para transmisión de datos punto a punto. Previo a la contratación de estos sistemas o servicios de comunicación, el USUARIO INTERMEDIO deberá solicitar a LAP, el listado de concesionario(s) y/u operadores autorizado(s) por este último.

- 6.4.4 El USUARIO INTERMEDIO podrá instalar letreros exteriores, a su costo, en la fachada de la infraestructura del(las) Área(s), previa autorización por escrito de LAP y, de ser el caso, de las Autoridades Gubernamentales que correspondan. Esta estipulación se refiere exclusivamente a los letreros para la identificación del USUARIO INTERMEDIO y desarrollo de las Actividades en el(las) Área(s). Cualquier otro letrero/publicidad, propia o de terceros, deberá ser solicitada por el USUARIO INTERMEDIO a LAP, quien podrá evaluar la solicitud a su discreción y podrá autorizarla para que sea operada a través del operador de publicidad autorizado por LAP.

- 6.4.5 En lo que respecta a daños y/o desperfectos en el(las) Área(s), su reparación será de exclusiva responsabilidad del USUARIO INTERMEDIO, asumiendo todos los costos para ello, salvo que este último demuestre que los referidos daños y/o desperfectos son atribuibles a LAP. En caso estos daños y/o desperfectos sean atribuibles a LAP, su reparación será de exclusiva responsabilidad de LAP, asumiendo todos los costos para ello.
- 6.4.6 El USUARIO INTERMEDIO deberá informar a LAP, en un plazo no mayor de veinticuatro (24) horas desde que tome Conocimiento Efectivo, de cualquier siniestro, accidente o hecho (usurpación, perturbación, intento de imposición de servidumbre, notificación de una Autoridad Gubernamental, entre otros) que pudiera afectar el normal desarrollo de las Actividades en el(las) Área(s). Dicha comunicación especificará todos los datos necesarios para que LAP pueda conocer el alcance del hecho, siniestro o accidente.
- 6.4.7 El USUARIO INTERMEDIO asume total responsabilidad por la seguridad del (las) Áreas(s) las veinticuatro (24) horas del día, durante los siete (7) días de la semana. Salvo supuestos de responsabilidad por parte de LAP y su Personal, LAP no tendrá responsabilidad alguna por los daños y/o perjuicios que se puedan generar a partir de cualquier hecho que pudiera afectar o afecte los bienes de propiedad del USUARIO INTERMEDIO o de cualquier tercero que haga uso o ingrese al(las) Área(s), como (de manera enunciativa mas no limitativa): sustracción, pérdida, deterioro, robo, hurto, entre otros.
- 6.4.8 El USUARIO INTERMEDIO reconoce que LAP puede emprender actividades de construcción, reconfiguración, reparación u otras actividades relacionadas con la operación, mantenimiento y reparación del Aeropuerto y que esto podría implicar que sea necesario acomodar la construcción de conexiones en el Aeropuerto o reubicar o reconfigurar otras instalaciones. LAP se compromete a hacer esfuerzos razonables para minimizar la interrupción de las Actividades durante dicho período de construcción o mantenimiento, y notificará al USUARIO INTERMEDIO con anticipación de dicho(s) trabajo(s) siempre que sea posible (excepto en el caso de una emergencia, en cuyo caso no se requerirá notificación).
- 6.4.9 El USUARIO INTERMEDIO acepta, de manera irrevocable, que no tendrá ningún derecho a compensación o reclamo alguno por la ejecución de alguna de las actividades señaladas en el párrafo anterior, ni sus consecuencias, no pudiendo el USUARIO INTERMEDIO oponerse a las mismas ni referir incumplimiento del pacto de disfrute silencioso (expreso o implícito), siempre que dichas actividades hayan sido debidamente notificadas al USUARIO INTERMEDIO o en casos de emergencia. Las Partes podrán evaluar si tales actividades implican un impacto económico negativo en el negocio del USUARIO INTERMEDIO que pueda poner en riesgo el mismo, y establecerán comunicaciones, con el fin de llegar a un acuerdo que les permita cumplir con los fines del Mandato.
- 6.4.10 En caso se verifique que el USUARIO INTERMEDIO se encuentra realizando Actividades diferentes a las establecidas en el Anexo N°1 – Condiciones Particulares en el (las) Área(s) del presente Mandato, previo apercibimiento por parte de LAP, el USUARIO INTERMEDIO, procederá a desocupar el Área en un plazo de quince (15) Días Hábiles. Sin perjuicio de ello, toda vez que el USUARIO INTERMEDIO realizó actos que desnaturalizaron el objeto del Mandato, este se dará por resuelto desde el día en que LAP notifique dicho incumplimiento a este, siendo de aplicación a partir de dicho momento las condiciones comerciales vigentes.

- 6.4.11 El incumplimiento a que se refiere el numeral anterior no podrá ser objeto del mecanismo de subsanación a que hace referencia la Cláusula Décimo Tercera.

Cláusula Séptima. - Reubicación del (de las) Área(s). -

- 7.1 El USUARIO INTERMEDIO deja expresa constancia de su aceptación anticipada a que la ubicación del(las) Área(s) a serle asignada(s) en virtud del presente Mandato, sea modificada y le sea reasignada una nueva ubicación dentro del Aeropuerto, la(s) cual(es) deberá(n) contar con similares y/o equivalentes características a las acordadas en el presente Contrato, siempre que dicha reubicación se deba a las siguientes causales:
- a) La ejecución del Plan Maestro de Desarrollo del Aeropuerto, debidamente aprobado por el OSITRAN y por la DGAC.
 - b) Motivos técnicos, operacionales o de seguridad debidamente acreditados por LAP ante el OSITRAN.
- 7.2 Para tal efecto, LAP deberá notificar al USUARIO INTERMEDIO de la reubicación, en el plazo y cumpliendo el procedimiento a que se refiere el artículo 22° del REMA.
- La reubicación y/o modificación del metraje del(las) Área(s) se producirá de acuerdo con los términos, condiciones y plazos razonables que LAP le comunique al USUARIO INTERMEDIO oportunamente. En cualquier caso, el (las) Área(s) deberá(n) contar con similares y/o equivalentes características a las acordadas en el presente Contrato (salvo en cuanto a la ubicación misma), a fin de evitar en lo posible la interrupción de las operaciones del USUARIO INTERMEDIO. Una vez que se lleve a cabo la reubicación y/o modificación del(las) Área(s), las Partes celebrarán una adenda al Contrato, en la cual se precisará la nueva área(s) entregada(s) y/o el nuevo metraje del(las) Área(s), y se adjuntarán los documentos pertinentes para tales efectos.
- 7.3 En el supuesto de reubicación, el USUARIO INTERMEDIO deberá desocupar el (las) Áreas que LAP señale, dentro del plazo máximo de treinta (30) Días Hábiles de recibida la notificación de LAP a la que se refiere el numeral 7.2 del presente Mandato. Esta reubicación se hará bajo costo de LAP y en tanto se cuente disponible con el (las) Áreas de similares y/o equivalentes características a las acordadas en el presente Contrato.
- 7.4 Si en el plazo referido en el párrafo anterior, el USUARIO INTERMEDIO no cumpliera con desocupar por completo el (las) Área(s), el USUARIO INTERMEDIO autoriza a LAP el ejercicio de las facultades establecidas en el numeral 15.2 de la Cláusula Décimo Quinta (Disposición del Área).
- 7.5 Los incumplimientos a que se refiere la presente cláusula no podrán ser objeto del mecanismo de subsanación a que hace referencia la Cláusula Décimo Tercera.

Cláusula Octava. - Inspecciones y Verificaciones. -

- 8.1 El USUARIO INTERMEDIO faculta a LAP y las Autoridades Gubernamentales (OSITRAN, INDECI, Municipalidad Provincial y otras que LAP indique) a realizar visitas e inspecciones periódicas al (a las) Área(s) durante el plazo de vigencia del Mandato, las cuales podrán consistir entre otros, por aspectos del propio del objeto del presente Mandato, operativos, de seguridad, orden, limpieza, mantenimiento y cuidado de infraestructura, sobre aspectos eléctricos, usos y otros que LAP estime pertinente. Tales visitas deberán ser notificadas previamente al USUARIO INTERMEDIO en un plazo mínimo de tres (3) Días Hábiles. Si el USUARIO INTERMEDIO se niega

injustificadamente a la realización de alguna visita o inspección, LAP podrá proceder de acuerdo con lo establecido en la Cláusula Vigésimo Cuarta literal c).

- 8.2 Si existiera alguna observación por parte de LAP, como resultado de las inspecciones a que se refiere el numeral anterior, el USUARIO INTERMEDIO deberá subsanarlas de acuerdo con el procedimiento establecido en la Cláusula Décimo Tercera. Asimismo, en caso El USUARIO INTERMEDIO no cumpla con subsanar las observaciones respectivas conforme a lo antes señalado, será de aplicación el procedimiento establecido en dicha Cláusula.

Cláusula Novena. - Gastos y tributos. -

- 9.1 El USUARIO INTERMEDIO se obliga a asumir el pago de cualquier contribución y/o arbitrio municipal, impuesto, carga y, en general, todo tributo creado o por crearse, que se derive de la ejecución del presente Mandato, y que afecte directa o indirectamente el uso o posesión del (de las) Área(s). En caso LAP efectúe estos pagos directamente, el USUARIO INTERMEDIO deberá reembolsarlo conforme al numeral 18.2 del presente documento.

En tales supuestos, el USUARIO INTERMEDIO deberá enviar vía correo electrónico los recibos debidamente cancelados al siguiente correo electrónico de LAP: lapcobranzas@lima-airport.com dentro de los diez (10) Días calendarios posteriores a su cancelación. No obstante, en el supuesto en que LAP efectuara dichos pagos directamente ante las entidades respectivas, los mismos deberán ser reembolsados por el USUARIO INTERMEDIO dentro del plazo máximo de siete (7) Días calendario de notificado el requerimiento. Para la presentación de la acreditación del pago tendrán 10 Días calendario.

- 9.2 A estos efectos, queda expresamente establecido que el USUARIO INTERMEDIO tiene la obligación de solicitar a la autoridad municipal competente, dentro de un plazo máximo de cinco (5) Días calendario de resuelto o terminado el presente Mandato por cualquier causal, la cancelación de su Licencia Municipal de Funcionamiento. En el caso que el USUARIO INTERMEDIO no cumpliera con lo anterior por causa imputable a él, independientemente de cualquier otra obligación o responsabilidad, ello será causal de ejecución de la garantía estipulada en la Cláusula Vigésima del presente Mandato.

Cláusula Décima- Responsabilidad. -

- 10.1. El USUARIO INTERMEDIO es responsable ante LAP y frente a terceros, por cualquier daño personal y/o material que, mediante el personal a su cargo o a través de materiales / equipo / maquinaria y/o bienes bajo su supervisión, pudieran ocasionarse en el(las) Área(s) asignada(s) en el Aeropuerto, como consecuencia directa del desarrollo de las Actividades del USUARIO INTERMEDIO en el Aeropuerto, y -en general- por el uso y aprovechamiento del (las) Área(s) asignada(s). Para tal efecto, y siempre que dichos daños sean probados, EL USUARIO INTERMEDIO se obliga expresamente a asumir los costos de reparación y/o indemnización frente a LAP y/o frente a cualquier tercero que pudieran derivarse según lo indicado.

EL USUARIO INTERMEDIO declara que LAP no tendrá ninguna responsabilidad en los casos a que se refiere en el párrafo precedente, de producirse cualquier clase de daños y perjuicios por los daños referidos, debiendo, en tales casos, mantenerla indemne de cualquier acción o reclamo de terceros. *De manera análoga, LAP declara que EL USUARIO INTERMEDIO no tendrá ninguna responsabilidad en los casos a que se refiere en el párrafo precedente, de producirse cualquier clase de daños y perjuicios por*

los daños referidos, debiendo, en tales casos, mantenerla indemne de cualquier acción o reclamo de terceros.

- 10.2. Del mismo modo, LAP es responsable ante el USUARIO INTERMEDIO y frente a terceros, por los daños personales y/o materiales en general que, mediante su personal o a través de materiales / equipo / maquinaria y/o bienes bajo su supervisión, pudieran ocasionarse en el (las) Área(s) asignadas en el Aeropuerto, sobre los bienes del USUARIO INTERMEDIO ubicados en dichas Áreas, como consecuencia directa del desarrollo de sus Actividades, obligándose expresamente a asumir los costos de reparación y/o indemnización que pudieran derivarse según lo indicado, salvo las situaciones en las que en este Mandato se exceptúa expresamente a LAP, de dicha responsabilidad.
- 10.3. Sin perjuicio de lo expuesto en el numeral anterior, ambas Partes quedan liberadas de las responsabilidades imputables al incumplimiento de sus respectivas obligaciones conforme al presente Mandato, causado con motivo de caso fortuito o de fuerza mayor, entendidos estos conceptos como un hecho extraordinario, imprevisible e irresistible que impida la ejecución de las obligaciones de cada una de las Partes o determine su cumplimiento parcial, tardío y/o defectuoso.
- 10.4. El USUARIO INTERMEDIO se obliga a mantener indemne a LAP, accionistas, directores, gerentes, funcionarios, representantes, empleados, asesores, subcontratistas, colaboradores y Personal (los "Beneficiarios LAP"), de cualquier reclamo, demanda, sanción, multa, proceso administrativo, arbitral, judicial y/o extrajudiciales, que se pudiera entablar o aplicar contra aquellos debido a decisiones, acciones u omisiones del USUARIO INTERMEDIO o de su Personal o de cualquier tercero del que se valga, en el marco del Contrato.

LAP se obliga a mantener indemne al USUARIO INTERMEDIO accionistas, directores, gerentes, funcionarios, representantes, empleados, asesores, subcontratistas, colaboradores y Personal (los "Beneficiarios UI"), de cualquier reclamo, demanda, sanción, multa, proceso administrativo, arbitral, judicial y/o extrajudiciales, que se pudiera entablar o aplicar contra aquellos debido a decisiones, acciones u omisiones de LAP o de su Personal o de cualquier tercero del que se valga, en el marco del Contrato..

- 10.5. Este pacto de indemnidad comprende no solamente a la obligación de las partes de reparar civilmente a la otra parte por cualquier daño causado (sea patrimonial o extrapatrimonial), sino también (i) la obligación de hacerse cargo directamente y/o reembolsar, según corresponda, de las indemnizaciones y multas que se imputen a una parte por las autoridades competentes, y (ii) asumir la defensa técnica-legal o coadyuvar en la misma ante cualquiera de las ocurrencias y/o presentación de cualquiera de los reclamos antedichos, asumiendo en todos los casos los costos y costas en los que la otra parte pudiesen incurrir.

Con respecto a lo indicado en el ítem (ii) del párrafo anterior, tratándose de un proceso arbitral, judicial, extrajudicial o procedimiento administrativo en el que se le pretenda imputar responsabilidad a una parte, pero que conforme a este Mandato y/o la Ley Aplicable le corresponda a la otra parte o cuando hayan sido ambos imputados, la otra parte se obliga a ejercer una defensa activa y diligente ante el primer requerimiento o reclamo de la Autoridad Gubernamental. Sin perjuicio de esto, ambas partes mantendrán su derecho de repetir contra la otra parte de acuerdo con lo indicado previamente.

- 10.6. Asimismo, ambas Partes quedan liberadas y exoneradas recíprocamente de toda responsabilidad proveniente del presente Mandato en caso su vigencia, ejecución o aplicación sea afectada o alterada de cualquier forma por decisión del OSITRAN y/o del MTC. Ambas partes quedarán exentas de esta liberación y exoneración de responsabilidad cuando la vigencia, ejecución y/o aplicación del presente Contrato se vean afectadas o alteradas de cualquier forma por cualquier incumplimiento contractual o de las Leyes Peruanas por su propio actuar (incluyendo, pero no limitándose a la pérdida de vigencia o no obtención oportuna por parte de cualquiera de sus Licencias).
- 10.7. Asimismo, el USUARIO INTERMEDIO declara y reconoce que LAP, en ningún caso, será responsable por cualquier demora o incumplimiento de sus obligaciones en el presente Contrato, si dicha demora o incumplimiento se genera por causas imputables al MTC o algún tercero que actúe a nombre del MTC o de la Autoridad Gubernamental, siempre que se encuentre debidamente acreditado, con lo cual el USUARIO INTERMEDIO libera de toda responsabilidad a LAP por estos supuestos..

Cláusula Décimo Primera. - Solicitud de autorizaciones. -

- 11.1 El USUARIO INTERMEDIO deberá gestionar ante LAP, previamente a su utilización la autorización respectiva, mediante una Comunicación, para el uso de (i) medios de comunicación inalámbrica y (ii) carriers telefónicos en el Aeropuerto, debiendo cumplir con los requisitos técnicos y otros pertinentes que LAP pudiera requerirle al efecto. La autorización sólo podrá considerarse concedida cuando LAP así lo exprese por escrito mediante una Comunicación. Una vez, obtenida dicha autorización, el USUARIO INTERMEDIO será responsable de gestionar las licencias correspondientes ante el MTC, CORPAC y las entidades competentes, requeridas para colocar equipos, sistemas inalámbricos y antenas dentro del Aeropuerto.
- 11.2 El USUARIO INTERMEDIO se compromete a acreditar ante LAP a los miembros del personal que contarán con autorización para ingresar a las instalaciones del Aeropuerto, con una anticipación de cuarenta y ocho (48) horas al inicio de las Actividades, entregando la lista del personal empleado, en la cual deberá indicar: (i) nombre completo, (ii) documento de identidad, (iii) la función o actividades concretas a desarrollar en las Áreas dentro del Aeropuerto. La información requerida para otorgar las autorizaciones podrá ser variada por LAP. El USUARIO INTERMEDIO queda obligado además a informar a LAP respecto de cualquier otra persona que realice funciones en el Aeropuerto, de cualquier forma, o modalidad, como consecuencia del presente Mandato, considerando lo señalado en el párrafo siguiente.

Sin perjuicio de la entrega de la lista del Personal empleado, el USUARIO INTERMEDIO se obliga a informar de forma previa a LAP sobre cualquier persona que, por encargo suyo, realizará funciones en el Aeropuerto, bajo cualquier forma o modalidad, en el marco del Mandato.

Asimismo, en caso de que por alguna circunstancia operativa o de seguridad del Aeropuerto, LAP regule un procedimiento distinto al antes indicado, el USUARIO INTERMEDIO se compromete a cumplirlo, siempre que este haya sido informado con diez (10) días hábiles de anticipación al USUARIO INTERMEDIO, para que el USUARIO INTERMEDIO pueda hacer las adecuaciones correspondientes

- 11.3 El USUARIO INTERMEDIO no podrá gestionar la autorización de persona alguna que no cumpla funciones estrictamente vinculadas con las Actividades a desarrollarse en las Áreas asignadas, salvo expresa y previa autorización por parte de LAP. El USUARIO INTERMEDIO garantiza a LAP que su personal y en general, toda persona que pudiera contar con autorización solicitada por el USUARIO INTERMEDIO: (1) se ubicará sólo en

las Áreas del Aeropuerto para las que fue autorizado y que acatará de inmediato las disposiciones que al efecto les señale el personal de seguridad de LAP; (2) usará la identificación, licencia o pase de seguridad de LAP que se le haya asignado; (3) dentro de las zonas de seguridad, portará en todo momento y en forma visible su identificación, licencia o pase de seguridad otorgado por LAP; (4) cuidará diligentemente las identificaciones, licencias o pases de seguridad entregados por LAP; (5) no utilizará las identificaciones, licencias o pases de seguridad fuera del turno de trabajo que le corresponda; (6) no usará identificaciones, licencias o pases de seguridad falsos o adulterados; (7) devolverá las identificaciones, licencias o pases de seguridad entregados por LAP a solo requerimiento de los representantes de la Gerencia de Seguridad de LAP o de quien LAP determine oportunamente; entre otras obligaciones y disposiciones según establezca LAP. El USUARIO INTERMEDIO asume la responsabilidad frente a LAP por el cumplimiento de estas disposiciones. En caso de incumplimiento, independientemente de cualquier otra obligación o responsabilidad, el USUARIO INTERMEDIO estará obligado a abonar la Penalidad a que se refiere la Cláusula Vigésimo Segunda del presente Mandato por cada incumplimiento, sin perjuicio de la indemnización por cualquier daño ulterior.

- 11.4 Durante la vigencia del Mandato, LAP podrá disponer el no ingreso o retiro de cualquier miembro del Personal del USUARIO INTERMEDIO dentro de las veinticuatro (24) horas siguientes de haber recibido una Comunicación en la que LAP manifieste la necesidad de no permitir el ingreso o de retirar a dicho Personal por causa justificada. El no permiso de ingreso o retiro de este Personal no deberá afectar la ejecución del Mandato, por lo que el USUARIO INTERMEDIO deberá adoptar las medidas para que éste no sufra alteración o retraso alguno.

Cláusula Décimo Segunda. - Obligaciones generales del USUARIO INTERMEDIO.-

Sin perjuicio de las demás obligaciones a cuyo pleno cumplimiento se compromete en virtud de este Mandato el USUARIO INTERMEDIO se obliga expresamente a lo siguiente:

12.1 Respetto del (de las) Área(s):

- 12.1.1 Usar y cuidar diligentemente el (las) Área(s) entregada(s) y emplearla(s) exclusivamente para las Actividades indicadas en el Anexo N°1 – Condiciones Particulares del presente Mandato.
- 12.1.2 Sujetarse a lo dispuesto en las Normas de Operación y Mantenimiento de LAP y, en general a todo aquello que le resulte de aplicación según lo indique LAP, respecto a garantizar la seguridad integral del Aeropuerto, el cumplimiento del Programa de Seguridad del Aeropuerto, así como de las directivas y disposiciones que dicte LAP. De igual manera, sujetarse a las disposiciones en materia de ingreso y circulación de personas y condiciones de ingreso a las zonas, instalaciones, áreas y servicios del Aeropuerto, con especial énfasis en las zonas restringidas del Aeropuerto. Para tal efecto, el USUARIO INTERMEDIO deberá ser notificado mediante correo electrónico por LAP sobre cualquier aprobación, cambio, actualización y/o modificación de las disposiciones antes mencionadas y/o su publicación a través de la web de LAP (www.lima-airport.com) siendo responsabilidad del USUARIO INTERMEDIO, realizar la revisión de la página web a fin de tomar conocimiento del contenido, cambio, actualización y/o modificación de las disposiciones, reglas y procedimientos internos a que se refiere el presente numeral.
- 12.1.3 Contar con la previa autorización (expresa y por escrito) de LAP- debiendo cumplir para tales efectos los lineamientos del Manual HUMO o documento que

lo modifique o lo reemplace- para instalar un nuevo aviso y/o letrero externo al (a las) Área(s) entregada(s) o para reemplazar los existentes, sean éstos de cualquier naturaleza y destinados a cualquier finalidad..

- 12.1.4 Dar mantenimiento al (a las) Área(s) entregada(s), especificada(s) en el Acta de Entrega, lo que incluye la limpieza de la (s) misma (s), para ello deberá tenerse en cuenta lo indicado en el numeral siguiente.
- 12.1.5 Conservar y mantener una presentación del (de las) Área(s) entregadas acorde con la arquitectura y el diseño interior del Aeropuerto y al Manual HUMO o documento que establezca LAP, por lo que el USUARIO INTERMEDIO se compromete a: (i) Presentar un plan anual de mantenimiento para su registro, el cual debe ser remitido a LAP dentro del primer mes de vigencia del contrato para el primer año y para los años siguientes durante el mes de junio del año en curso; (ii) Presentar los planes de trabajo para realizar los mantenimientos en cumplimiento de lo dispuesto en el Manual HUMO o documento que establezca LAP a fin de que puedan ser revisados por LAP; (iii) Realizar los trabajos de mantenimiento en estricto cumplimiento de los procedimientos establecidos por LAP en las Normas de Operación y Mantenimiento Nacional, así como las Leyes Aplicables; en forma oportuna, siendo de su cuenta y cargo de manera exclusiva los gastos que ello origine.
- 12.1.6 Implementar programas de limpieza del (de las) Área(s) a fin de evitar acumulación de residuos y proliferación de vectores infecciosos.
- 12.1.7 Dar aviso en un plazo de veinticuatro (24) horas a LAP en caso se tome Conocimiento Efectivo de cualquier usurpación, perturbación y/o imposición de servidumbre que se realice o intente contra el (las) Área(s); así como de cualquier deterioro o desperfecto que se produjese en la(s) misma(s) y que deba ser reparado.
- 12.1.8 No ceder temporal o definitivamente el presente Mandato o entregar, ceder y/o permitir el uso por terceros del (de las) Área(s) asignada(s), bajo ninguna forma o modalidad, sin el consentimiento previo y por escrito de LAP. Este apartado, no comprende el supuesto que el UI se valga de su Personal para la ejecución de sus actividades
- 12.1.9 Las Partes acuerdan que el USUARIO INTERMEDIO no podrá ceder ni transferir en general su posición contractual, total ni parcialmente, así como tampoco ninguno de los derechos que le confiere el Mandato, sobre sus derechos, obligaciones o activos, o en general sobre el(las) Área(s) y/o Mejoras, ni permitir la constitución a favor de terceros de gravámenes o cargas sobre cualquier aspecto del Mandato, sin haber obtenido previamente la autorización escrita de LAP, salvo se trate de una operación societaria (escisión, fusión u otra figura de reorganización societaria) que ya haya sido previamente informada a LAP".

El USUARIO INTERMEDIO otorga de manera anticipada, informada, expresa e irrevocable su conformidad respecto a que LAP pueda ceder su posición contractual, ya sea total o parcial, así como de cualquiera de los derechos que le confiere el Mandato. LAP informará al USUARIO INTERMEDIO cuando se haya realizado la cesión por medio de una carta notarial, momento en el cual dicha cesión surtirá efectos frente al USUARIO INTERMEDIO.

- 12.1.10 Permitir la realización de visitas e inspecciones periódicas en el (las) Área(s) entregada(s) por todo el tiempo que el USUARIO INTERMEDIO mantenga la posesión de estas, así como implementar las instrucciones efectuadas por LAP como consecuencia de éstas, de acuerdo con lo establecido en la Cláusula Octava. Para este último caso, las Partes acuerdan que no se considerará como justificación razonable, la discrepancia del USUARIO INTERMEDIO respecto del resultado de la inspección presentado por LAP y demás aspectos relacionados con las inspecciones y/o instrucciones respectivas.

12.2 Respetto del personal del USUARIO INTERMEDIO:

- 12.2.1 Contar con una persona de contacto con quien LAP se pueda comunicar para la toma de decisiones en representación del USUARIO INTERMEDIO, vía telefónica o por correo electrónico, con relación a los aspectos relativos a la ejecución del presente Mandato. No siendo necesario que la persona de contacto se encuentre de manera permanente en el Aeropuerto.
- 12.2.2 En caso de producirse algún Incidente o Accidente el USUARIO INTERMEDIO deberá: i) comunicar inmediatamente de ocurrido dicho suceso al Supervisor de Gestión de Operaciones de LAP, ii) informar lo ocurrido mediante comunicación escrita a LAP, dentro de las veinticuatro (24) horas posteriores de ocurrido el hecho y, iii) suspender el uso de las maquinarias y/o equipos involucrados. El USUARIO INTERMEDIO deberá asumir el íntegro del costo de la reparación del área y bienes afectados (sea de LAP o de terceros) siempre que el daño le sea directamente atribuible al USUARIO INTERMEDIO. Si el Incidente o Accidente hubiese sido causado por algún equipo, el USUARIO INTERMEDIO no estará facultado para operar dicho equipo hasta que un tercero especialista determine su estado, lo cual será informado a LAP. Asimismo, si la situación lo amerita, LAP está facultado a exigir una certificación técnica (emitida por una certificadora reconocida en el medio) que acredite que dicho equipo se encuentra en óptimas condiciones para la prestación de su Actividad, salvo que mediara una excepción escrita por parte de LAP. Asimismo, cuando dicho incidente o Accidente involucre daños ocasionados a la infraestructura, equipos o sistemas del Aeropuerto que generen retrasos o paralización de las operaciones aeroportuarias o algún Operador, LAP podrá aplicar la Penalidad establecida en la Cláusula Vigésimo Segunda, siempre y cuando el Incidente o Accidente se haya producido por causa imputable al USUARIO INTERMEDIO. Dicha Penalidad se aplica, sin perjuicio de que el USUARIO INTERMEDIO asuma los gastos relacionados a la reparación de los daños producidos. El USUARIO INTERMEDIO asumirá el íntegro de los costos de reparación cuando los daños se hubieran generado por causa imputable a esta y ello haya sido verificado tras realizar la investigación correspondiente, a fin de evitar que se responsabilice al USUARIO INTERMEDIO por hechos fuera de su ámbito de control. LAP deberá remitir al USUARIO INTERMEDIO el sustento de los costos de reparación..
- 12.2.3 No introducir (e impedir que el personal bajo su cargo o supervisión introduzca) en el Aeropuerto sustancias inflamables, explosivas, contaminantes, alucinógenas, o cualquier otro elemento que pueda atentar contra la imagen, integridad y seguridad del Aeropuerto o de los usuarios de este, o violen las Leyes Aplicables, y que vayan en contra de “Normas y Procedimientos de

Operación de LAP", salvo que el USUARIO INTERMEDIO cuente con la conformidad de LAP.".

12.3 Respetto de los pagos:

- 12.3.1 Cumplir con el oportuno pago del Cargo de Acceso a que se refiere la Cláusula Quinta del presente Mandato, dentro de los plazos señalados para tales efectos, así como cualquier obligación de pago según los términos del presente Mandato.
- 12.3.2 De ser aplicable, pagar a LAP puntualmente, adicional al cargo de acceso y según corresponda, las sumas que se devenguen por todos los servicios de electricidad, agua, desagüe, servicio de Red Gigabit, servicio Wi-Fi, servicio telefónico, suministro de aire acondicionado y protección contra incendios, limpieza y mantenimiento de espacios comunes y cualquier otro servicio que se suministre directa o indirectamente en beneficio del USUARIO INTERMEDIO, así como el Impuesto General a las Ventas que grava estos servicios. Este pago deberá ser cancelado dentro de los siete (7) Días Calendarios posteriores a la presentación de las facturas respectivas por parte de LAP.
- 12.3.3 El USUARIO INTERMEDIO faculta expresamente a LAP, en coordinación con la entidad prestadora del respectivo servicio –de ser el caso-, a efectuar unilateralmente cualquier restricción o corte, sea éste parcial o total, de cualquiera de los servicios indicados en el párrafo anterior, en el supuesto que el USUARIO INTERMEDIO no cumpla puntualmente: (i) con el pago de cualquiera de los servicios descritos en el párrafo precedente; o, (ii) con la puesta a disposición de las Áreas a favor de LAP en los supuestos y términos establecidos en la Cláusula Décimo Quinta; o, (iii) con el pago del Cargo de Acceso.

Para ello, deberá haber cursado una comunicación al USUARIO INTERMEDIO solicitando el cumplimiento del pago con mínimo cinco (05) Días Hábiles de anticipación y dando aviso del corte futuro del servicio. La facultad descrita en el presente párrafo es sin perjuicio del derecho de LAP de aplicar las penalidades y/o intereses respectivos; siendo que, para obtener la reconexión, el USUARIO INTERMEDIO deberá acreditar a LAP haber cancelado previamente el(los) importe(s) adeudado(s) y los intereses correspondientes o, de ser el caso, haber efectuado la puesta a disposición de las Áreas respectivas a favor de LAP.

Las Partes dejan expresa constancia que lo pactado en el presente párrafo configura acuerdo suficiente y consentimiento válido para efectuar – respecto del USUARIO INTERMEDIO – dicho corte parcial o total de bien(es) jurídico(s) disponible(s); y, que dicha facultad de LAP subsistirá inclusive al vencimiento o terminación por cualquier causa del presente Mandato, y hasta treinta (30) días después de que se acredite fehacientemente que el USUARIO INTERMEDIO – y/o cualquier tercero a quien éste hubiera cedido, total o parcialmente, Áreas o espacios asignados por LAP bajo el presente Mandato –cumplió con desocupar por completo y poner a inmediata disposición de LAP cualesquiera Áreas o espacios que hubiera estado ocupando y que correspondan disponer o administrar a LAP.

12.4 Respetto de la ejecución de Mejoras:

El USUARIO INTERMEDIO podrá implementar y ejecutar todas las Mejoras que sean necesarias para la operación del USUARIO INTERMEDIO -dentro del (de las) Área(s)- de acuerdo con lo establecido en las Normas y Procedimientos de Operación de LAP, previa aprobación expresa y por escrito de LAP. Sin perjuicio de lo expuesto, el USUARIO INTERMEDIO deberá entregar los planos finales correspondientes una vez realizadas las mismas. La ejecución de las construcciones y/o Mejoras y aquellos gastos necesarios para realizarlas, incluyendo la revisión del proyecto y supervisión de las obras a ejecutarse, si fuera el caso, así como las Licencias correspondientes, sin excepción, serán de cuenta exclusiva y responsabilidad del USUARIO INTERMEDIO.

12.5 Respetto al desarrollo de sus Actividades:

- 12.5.1 Adecuar sus Actividades a los criterios de orden y seguridad de la infraestructura aeroportuaria que LAP comunique. Como parte de esta obligación, el USUARIO INTERMEDIO deberá contratar los sistemas y servicios de comunicación definidos y establecidos por LAP que garantizan el orden y seguridad de la infraestructura aeroportuaria. En todos los casos, el USUARIO INTERMEDIO se obliga a contratar los sistemas y servicios de comunicación de los operadores autorizados por LAP a proveer dichos servicios en el Aeropuerto, entre los que se encuentran, sin que la indicación que sigue tenga carácter taxativo sino únicamente enumerativo, los servicios telefónicos, de comunicación por cable, servicios de acceso a internet y servicios de comunicación para transmisión de datos punto a punto.

Asimismo, el USUARIO INTERMEDIO se obliga a solicitar, obtener y mantener vigentes en todo momento las autorizaciones que correspondan al MTC, CORPAC y LAP para colocar equipos, sistemas inalámbricos y antenas dentro del Aeropuerto, en forma previa a dicha colocación.

- 12.5.2 Cumplir con los requisitos contenidos en el REA LAP para la prestación del Servicio Esencial correspondiente, especialmente con lo dispuesto en el Anexo N° 1 – Condiciones Particulares del mismo, teniendo en consideración además lo dispuesto en sus Disposiciones Finales.
- 12.5.3 No utilizar infraestructura que esté comprometida con otros servicios que LAP haya contratado, así como cumplir con las restricciones de uso de áreas no autorizadas por LAP por el presente Mandato, salvo que cuente con un título que le otorgue el derecho de usar dicha infraestructura.

12.6 Respetto de la gestión y obtención de Licencias:

- 12.6.1 Obtener y mantener vigentes en todo momento la Licencia de Funcionamiento aplicable a las Áreas, así como toda autorización permiso y/o licencia relacionada o aplicable, según sea el caso, para llevar a cabo las Actividades durante la vigencia del presente Contrato, para esto LAP se compromete a entregar al USUARIO INTERMEDIO toda la documentación vigente, cuando resulte aplicable, correspondiente al terminal, que soliciten las entidades gubernamentales. El USUARIO INTERMEDIO deberá entregar a LAP una copia de cada una de dichas autorizaciones, permisos y/o, licencias dentro de los cinco (5) Días Calendario posteriores a la entrega por parte de la entidad responsable..
- 12.6.2 El USUARIO INTERMEDIO se obliga a mantener a LAP indemne de cualquier contingencia (solicitudes, acciones judiciales o extrajudiciales, sanciones, entre

otras) derivada, directa o indirectamente, del incumplimiento de la obligación prevista en el numeral anterior, salvo causa imputable a LAP.

- 12.6.3 El USUARIO INTERMEDIO declara que ha realizado las gestiones necesarias a efectos de verificar que podrá obtener las Licencias (autorizaciones, certificados y en general permisos municipales) necesarias correspondientes para desarrollar sus Actividades. En tal sentido, la no obtención de la Licencia y demás permisos por parte del USUARIO INTERMEDIO, no podrá ser invocada por el USUARIO INTERMEDIO como una causal de resolución del presente Mandato ni de la inejecución de las prestaciones a su cargo, salvo en caso la no obtención de la licencia y demás permisos sea por motivo atribuible a LAP. En caso la licencia y demás permisos se vean retrasadas y/o su obtención no fuese posible por Causa No Imputable, el USUARIO INTERMEDIO podrá solicitar la resolución del Contrato.
- 12.6.4 Obtener el permiso de operación y/o permiso de vuelo otorgados por la DGAC, así como, en su caso, los otorgados por la autoridad aeronáutica de la nacionalidad del USUARIO INTERMEDIO, que sean necesarios para la prestación del servicio que corresponda, así como cualquier otra Licencia requerida por las Leyes Peruanas. En ningún caso el permiso de operación y/o permiso de vuelo podrá permanecer suspendido por más de tres (3) meses.

12.7 Respetto de la presentación de documentos y/o información:

- 12.7.1 Cumplir con presentar y/o renovar y/o mantener vigente(s) la Garantía de Fiel Cumplimiento y las pólizas de seguro, dentro de los plazos y conforme al formato obligatorio que LAP oportunamente hará llegar al USUARIO INTERMEDIO, y demás especificaciones establecidas en el presente Mandato, así como cumplir con el pago de las primas de seguro correspondiente.
- 12.7.2 Cumplir con restituir la Garantía de Fiel Cumplimiento otorgada, dentro del plazo establecido en la Cláusula Vigésima, en caso de que LAP se haya visto en la necesidad de ejecutarla.
- 12.7.3 Atender oportuna y satisfactoriamente los pedidos de información y/o documentación formulados por LAP que se encuentren relacionados de manera directa o indirecta con el presente Mandato, siempre que estos se realicen con un mínimo de cinco (5) días hábiles de anticipación.

12.8 Respetto de otras obligaciones:

- 12.8.1 Asumir directa e indirectamente el costo de la reparación de todos los posibles daños que pudiera sufrir su personal, así como los equipos y todo bien del USUARIO INTERMEDIO, durante la ejecución del presente Contrato ocasionados por Incidentes y/o Accidentes, atentados o cualquier otro, siempre y cuando sea atribuible al USUARIO INTERMEDIO.
- 12.8.2 Reponer, en caso de sustracción, pérdida o deterioro de los bienes entregados en Concesión por el Estado peruano a LAP o de propiedad de LAP, por responsabilidad directa de su personal; por otros de iguales o similares características a satisfacción de LAP, en el plazo que éste señale, el cual deberá ser determinado en base al tipo de bien que se debe reemplazar y acordado con el USUARIO INTERMEDIO.

- 12.8.3 Utilizar obligatoriamente todos los métodos y procedimientos necesarios que se establezcan para evitar daños al medio ambiente, así como cumplir con los métodos y procedimientos para la disposición de residuos en el Aeropuerto y en general cumplir con los requerimientos incluidos en las Normas y Procedimientos de Operación de LAP.
- 12.8.5 Cumplir con todas las demás condiciones, términos y demás estipulaciones y compromisos establecidos o indicados en el presente Mandato y sus respectivos Anexos, así como lo dispuesto por el REA LAP.
- 12.8.6 Cumplir todas las Leyes Aplicables al Mandato, las Normas y Procedimientos de Operación de LAP que sean aplicables al Mandato; así como cualquier otra norma o procedimiento que LAP le informe.
- 12.8.7. El USUARIO INTERMEDIO colaborará en la difusión entre su Personal, del uso del Canal de Integridad implementado por LAP. Asimismo, el USUARIO INTERMEDIO se obliga a causar que su Personal respete y cumpla las políticas de Anticorrupción, Anti-Lavado De Activos y Anti-Financiamiento Del Terrorismo previstas en el Anexo 7 – Anticorrupción, antilavado de activos y anti-financiamiento del terrorismo del Contrato.
- 12.8.8 Cumplir con la correcta suscripción de todos los documentos relacionados al presente Mandato dentro del plazo de treinta (30) días hábiles contados a partir de recibida la notificación de LAP.
- 12.8.9 En caso de renovación de la relación de acceso, cumplir con la correcta suscripción de todos los documentos necesarios para la formalización de dicha renovación dentro del plazo de treinta (30) días hábiles contados a partir de recibida la notificación de LAP. En caso de incumplimiento se aplicará la Penalidad establecida en la Cláusula Vigésimo Segunda.
- 12.8.10
- 12.8.11 De ser aplicable, el USUARIO INTERMEDIO se obliga a suministrar a LAP, en las oportunidades que LAP lo solicite y dentro de un plazo razonable en función a la naturaleza del pedido, que no podrá ser menor a cinco (5) días hábiles, informes escritos sobre el estado del Contrato, y, en general, cualquier información y/o documentación del Contrato, necesaria para su debido conocimiento y/o aceptación, de corresponder.
- 12.8.12 En caso el USUARIO INTERMEDIO realice un cambio de Control Efectivo, deberá enviar una Comunicación a LAP a más tardar veinte (20) Días de producido el cierre del cambio de Control Efectivo, informando sobre dicho cambio de Control Efectivo y proporcionando los siguientes documentos:
- a) Estados Financieros Auditados completos (que incluye el Estado Situacional, Estado de Resultados y Notas) tanto del año de ocurrencia del cambio de Control Efectivo y del año inmediato siguiente (cuando se obtenga).
 - b) Estado de Situación Financiera y Estado de Resultados tanto del año de ocurrencia del cambio de Control Efectivo y del año inmediato siguiente (cuando se obtenga)

En todos los casos de un cambio de Control Efectivo, el USUARIO INTERMEDIO declara y garantiza a LAP el continuo cumplimiento íntegro del Anexo 7 – Anticorrupción, antilavado de activos y anti-financiamiento del terrorismo,

durante toda la vigencia del Mandato, por parte (i) del USUARIO INTERMEDIO, (ii) de todo nuevo accionista o socio producto del cambio de Control Efectivo; y (iii) en general, de todas las Personas Vinculadas, según la definición del mencionado Anexo 7- Anticorrupción, antilavado de activos y anti-financiamiento del terrorismo.

Asimismo, en caso LAP detecte que la información a) y/o b) proporcionada pudiera representar un incumplimiento del Anexo N° 8 - Anticorrupción y Anti-Lavado de Activos del Contrato conforme a lo aquí estipulado. LAP se encuentra facultada a requerir mayor información y/o solicitar al USUARIO INTERMEDIO un plan de acción y/o mitigación. Las Partes acuerdan que suscribirán un acuerdo de confidencialidad para resguardar esta información.

- 12.8.13 Cumplir con todas las demás condiciones, términos y demás estipulaciones y compromisos establecidos o indicados en el presente Mandato y sus respectivos Anexos, así como lo dispuesto por el REA LAP.

En el caso que el USUARIO INTERMEDIO incumpliera cualquiera de las obligaciones asumidas en la presente Cláusula, sin perjuicio de los demás efectos que pudieran derivarse conforme a ley y al presente Mandato, LAP quedará facultada a proceder según lo establecido en la Cláusula Décimo Tercera.

Cláusula Décima Tercera: *Subsanación de incumplimientos por parte del USUARIO INTERMEDIO. –*

- 13.1 LAP notificará al USUARIO INTERMEDIO mediante una Comunicación en el caso que éste incumpliera con alguna de las obligaciones contenidas en el presente Mandato y sus Anexos, para que el USUARIO INTERMEDIO cumpla con la obligación dentro del plazo de siete (07) Días Hábiles, contados desde el día siguiente de dicha notificación. Excepcionalmente, LAP otorgará un plazo menor cuando determine razonablemente que por dicho incumplimiento existe el riesgo de afectar la seguridad y las operaciones en el Aeropuerto. En caso el USUARIO INTERMEDIO no proceda con subsanar la observación dentro del referido plazo se aplicará la Penalidad establecida en la Cláusula Vigésimo Segunda, salvo que se trate de supuestos que originen la resolución del Mandato en cuyo caso se aplicará lo señalado en la Cláusula Vigésimo Cuarta del presente Mandato.
- 13.2 El USUARIO INTERMEDIO se obliga a subsanar las observaciones encontradas que realice el OSITRAN en sus inspecciones periódicas en las Áreas en los plazos que LAP indique, los cuales estarán alineados con los plazos indicados por el OSITRAN. El plazo otorgado por LAP al USUARIO INTERMEDIO considerará el tiempo necesario requerido por LAP para elaborar la respuesta correspondiente al regulador.
- 13.3 En caso el USUARIO INTERMEDIO no cumpla con subsanar el incumplimiento detectado dentro del plazo establecido en el numeral 13.1 y 13.2, su acceso a las Facilidades Esenciales quedará automáticamente suspendido, quedando LAP facultada a tomar todas las medidas que pudieran ser requeridas para negar el acceso a las mismas.
- 13.4 En ningún caso la suspensión del acceso a la infraestructura podrá ser mayor a treinta (30) Días calendario. Transcurrido dicho plazo, se procederá conforme lo establecido en la Cláusula Vigésimo Cuarta.

- 13.5 Las Partes acuerdan que, de manera excepcional, y en caso el USUARIO INTERMEDIO no subsane las observaciones dentro del plazo establecido por LAP, este último podrá subsanar las observaciones y trasladar los gastos respectivos al USUARIO INTERMEDIO (los cuales deberán encontrarse debidamente sustentados) y/o disponer la ejecución de los trabajos necesarios para levantar las observaciones sean realizados por contratistas aprobados por LAP, sin perjuicio de la aplicación de la Penalidad que corresponda conforme al Mandato.

Cláusula Décimo Cuarta. - Obligaciones generales de LAP. -

Sin perjuicio de las otras obligaciones descritas, LAP está obligada a:

- a) Permitir al USUARIO INTERMEDIO la utilización del (de las) Área(s) de acuerdo con los términos y condiciones previstos en el presente Mandato. Asimismo, LAP queda obligada a procurar la posesión pacífica de dicha(s) Área(s) a favor del USUARIO INTERMEDIO.
- b) Entregar al USUARIO INTERMEDIO los comprobantes en los que conste el cumplimiento del pago del Cargo de Acceso pactado en este Mandato, así como aquellos en los que conste el pago por los servicios, y otras sumas que deba pagar el primero conforme a lo establecido en el presente Mandato.
- c) En aplicación del literal f) del artículo 8 del REMA, LAP está obligada a poner a disposición del USUARIO INTERMEDIO, vía publicación en su página web, las “Normas de Operación y Mantenimiento de LAP”. Para tal efecto, LAP está obligada a notificar formalmente al USUARIO INTERMEDIO la fecha en la que dichas normas estarán a disposición de éste en la página web de LAP, así como la fecha a partir de la cual dichas normas serán de cumplimiento obligatorio para EL USUARIO INTERMEDIO, otorgando un plazo razonable para su adecuación.
- d) Otorgar al USUARIO INTERMEDIO las facilidades necesarias para el ingreso del personal, materiales y equipos que sean estrictamente necesarios para ejecutar las Actividades del USUARIO INTERMEDIO, establecidas en la Cláusula Tercera del Mandato, así como las Mejoras mencionadas en las Cláusula Décimo Sexta del presente Mandato.
- e) En el caso que, durante la vigencia del presente Mandato, LAP llegue a un acuerdo con otro USUARIO INTERMEDIO, en lo que se refiere a un Cargo de Acceso y/o condiciones económicas más favorables, éstas deberán aplicarse al presente Mandato, siempre que se trate de Áreas que se encuentren en las mismas condiciones. Similar adecuación deberá realizar LAP cuando el OSITRAN emita Mandatos de Acceso que establezcan condiciones más favorables que los Mandatos emitidos o que las establecidas en el presente Mandato.
- f) De conformidad con lo establecido en el artículo 22° del REMA, LAP informará al USUARIO INTERMEDIO de los cambios que introduzca en su infraestructura que afecten la relación de Acceso, con al menos treinta (30) Días Hábiles de anticipación al inicio de dichas modificaciones. En el caso en que las modificaciones introducidas por LAP a la Infraestructura generen cambios en las condiciones económicas establecidas en el presente Mandato, las Partes iniciarán el procedimiento de renegociación correspondiente, de conformidad con el procedimiento contemplado en el REMA.
- g) Tomar las medidas necesarias a fin de evitar que, durante la ejecución de las mejoras a su cargo, conforme el Mandato de Concesión del Aeropuerto, se dificulte el normal y

óptimo desenvolvimiento de las actividades del USUARIO INTERMEDIO establecidas en la Cláusula Tercera del presente Mandato.

- h) Levantar la suspensión de acceso al (las) Área(s) asignada(s) de manera inmediata, a más tardar al Día siguiente de la verificación, por parte de LAP, de la subsanación del incumplimiento notificada por el USUARIO INTERMEDIO.
- i) Cumplir con poner a disposición del USUARIO INTERMEDIO, a través de la página web de LAP ([www. lima-airport.com](http://www.lima-airport.com)), el REA de LAP debidamente aprobado por el OSITRAN.
- j) En caso de reubicación del USUARIO INTERMEDIO, de realización de inspecciones del (de las) Área (s), o de su disposición de éstas, donde LAP manipule y movilice los bienes del USUARIO INTERMEDIO, LAP se compromete a manipular y movilizar dichos bienes con la diligencia debida, asumiendo la responsabilidad por los daños y perjuicios que cause a estos bienes.
- k) Entregar al USUARIO INTERMEDIO la información técnica del Área, considerando las especialidades indicadas en el Acta de Entrega, dentro del plazo acordado entre las partes.
- l) LAP se obliga a mantener indemne al USUARIO INTERMEDIO de cualquier contingencia (solicitudes, acciones judiciales o extrajudiciales, sanciones, entre otras) derivada, directa o indirectamente, del incumplimiento de la tramitación de los permisos que le correspondan a LAP en su condición de concesionario y operador principal del Aeropuerto, siempre que la contingencia sea atribuible a LAP y/o a los terceros que esta haya designado.
- m) LAP entrega y garantiza a los USUARIOS INTERMEDIOS que las áreas destinadas como Oficinas Operativas asignadas en ejecución del presente Contrato se encuentra(n) en adecuadas condiciones, y que es (son) apropiada(s) para desarrollar las Actividades establecidas en la Cláusula Tercera del presente Contrato.
- n) Atender oportuna y satisfactoriamente los pedidos de información y/o documentación formulados por los USUARIOS INTERMEDIOS que se encuentren relacionados de manera directa con el presente Contrato. Siempre que dicha información no sea de carácter confidencial y pueda ser compartida por LAP
- o) LAP se obliga a mantener a indemnes a los USUARIOS INTERMEDIOS de cualquier contingencia (solicitudes, acciones judiciales o extrajudiciales, sanciones, entre otras) derivada, directa o indirectamente, del incumplimiento de las obligaciones previstas en los numerales anteriores.
- p) Cumplir con los plazos de revisión de documentos de acuerdo al Manual Humo.

Cláusula Décimo Quinta- Disposición del (de las) Áreas. -

- 15.1 Al término del presente Mandato, sea por vencimiento de plazo o por causal de resolución, el USUARIO INTERMEDIO deberá indicar el estado del (de las) Área(s) al momento de la devolución y poner a total disposición de LAP, el (las) Área(s) entregada(s) así como las Mejoras implementadas en la misma, conforme a lo detallado

en la siguiente cláusula, en forma automática y sin necesidad de previo aviso; lo que deberá suceder en un plazo máximo de veinte (20) Días Hábiles, contados a partir del término de la relación. Dicho plazo podrá extenderse a solicitud del USUARIO INTERMEDIO, de ser ello autorizado por escrito y en forma expresa por LAP. Asimismo, si el USUARIO INTERMEDIO mantuviera el uso y la posesión del (de las) Área(s) sin contar con título habilitante o autorización de LAP, dicha Área dejará de ser considerada como espacio(s) calificado(s) para brindar Servicio Esencial, por lo tanto, regirán para ella las condiciones comerciales que LAP establezca y la penalidad aplicable. Todos los costos en que deba incurrir el USUARIO INTERMEDIO para poner el (las) Área(s) a disposición de LAP serán de cuenta u cargo de éste..

15.2 Si en la fecha referida en el numeral anterior el USUARIO INTERMEDIO no cumpliera con desocupar por completo y poner a inmediata disposición de LAP las Áreas, las Partes acuerdan que LAP podrá ejercer en conjunto o alternativamente, sin que sea necesaria o le sea exigible expresión de causa alguna, las facultades que se detallan a continuación. Al respecto, las Partes acuerdan expresamente que dichas facultades subsistirán inclusive al vencimiento o terminación por cualquier causa del presente Mandato, y hasta treinta (30) días después de que se acredite fehacientemente que el USUARIO INTERMEDIO – y/o cualquier tercero a quien éste hubiera cedido, total o parcialmente, Áreas o espacios asignados por LAP bajo el presente Mandato – haya cumplido con desocupar por completo y poner a inmediata disposición de LAP cualesquiera Áreas o espacios que hubiera estado ocupando y que correspondan disponer o administrar a LAP:

- a) LAP podrá exigir la Penalidad a que se refiere la Cláusula Vigésimo Segunda de este Mandato.
- b) Los costos en que deba incurrir LAP para poner las Áreas a disposición de LAP serán de cuenta y cargo del USUARIO INTERMEDIO, y pagados mediante la ejecución de la Carta Fianza o la compensación de cualquier monto que LAP adeude al USUARIO INTERMEDIO en virtud de este Mandato o cualquier otra relación contractual, a elección de LAP.
- c) LAP podrá llevar a cabo el retiro y traslado de los bienes que a tal fecha mantuviera el USUARIO INTERMEDIO en las Áreas, incluyendo las Mejoras. Para dicho fin, queda expresamente acordado por las Partes que LAP podrá, a la referida fecha, ingresar en cualquier momento y sin necesidad de aviso previo de coordinación a las Áreas para desocupar las mismas; quedando obligado el USUARIO INTERMEDIO – en caso de encontrarse en posesión inmediata de dichas Áreas al momento del retiro y traslado – a brindar todas las facilidades a su alcance a LAP para dicho acceso y retiro, sólo si así lo solicitara en dicho momento el personal asignado por LAP. Producida la desocupación de las Áreas, LAP estará facultada, asimismo, para contratar el depósito de un tercero en el que se colocarán los bienes del USUARIO INTERMEDIO, y comunicará dicha circunstancia al USUARIO INTERMEDIO. Los costos del contrato de depósito serán de cuenta y cargo del USUARIO INTERMEDIO; sin embargo, LAP queda facultado a realizar los pagos necesarios para la contratación del depósito y a recuperarlos mediante la ejecución de la Carta Fianza, o la compensación de cualquier monto que LAP adeude al USUARIO INTERMEDIO en virtud de este Mandato o cualquier otra relación contractual, a elección de LAP. El retiro de los bienes del USUARIO INTERMEDIO de las Áreas se realizará previo inventario con constatación notarial del retiro, así como respecto del posterior traslado y la entrega de los bienes al depósito.

En todos los casos, el USUARIO INTERMEDIO reconoce y autoriza desde ya, que LAP no tendrá obligación de custodiar, cuidar ni velar por la integridad de los bienes, por lo que LAP (a) no es responsable de ningún daño o desaparición de los bienes

durante su retiro del(las) Área(s) y su traslado al depósito, y (b) no es responsable por el destino final de los bienes luego de haberlos dejado en el referido depósito.

- 15.3 En caso el USUARIO INTERMEDIO no cumpliera con devolver el (las) Área(s) desocupadas en el mismo buen estado y condiciones operativas que le fueron entregadas, sin otro desgaste que aquel derivado del normal uso de estas, éste deberá asumir el costo de las reparaciones que fuera necesario realizar. En caso el USUARIO INTERMEDIO, habiendo devuelto las Áreas, no cumpla con dicha condición, LAP le informará el monto y concepto de dichas reparaciones, adjuntando una copia del comprobante de pago correspondiente, debiendo el USUARIO INTERMEDIO proceder en un máximo de cinco (5) Días Hábiles, a pagar el monto resultante más la retribución, tasa regulatoria e IGV correspondientes.
- 15.4 En caso de terminación del Mandato por cualquier causa, los contratos de uso y operación o de servicios celebrados por el USUARIO INTERMEDIO con sus clientes o proveedores, y que se encuentren vigentes respecto del(las) Área(s), terminarán de manera automática y sin que sea necesaria alguna declaración o suscripción de algún documento adicional. El USUARIO INTERMEDIO libera a LAP de toda responsabilidad al respecto, asumiendo el USUARIO INTERMEDIO la entera responsabilidad frente a sus clientes y proveedores. El USUARIO INTERMEDIO deberá mantener indemne a LAP sobre el particular.
- 15.5 La devolución del(las) Área(s) se formalizará a través de un Acta de Devolución que será suscrita por ambas Partes.

Cláusula Décimo Sexta- Mejoras. -

- 16.1 El USUARIO INTERMEDIO podrá realizar Mejoras, sean éstas estructurales o no, en el (las) Área(s), siempre y cuando sea técnicamente factible, con previa autorización expresa y por escrito de LAP, conforme lo establecido en el Manual HUMO o documento que establezca LAP. Para tal efecto, el USUARIO INTERMEDIO deberá enviar previamente a LAP el proyecto de modificación, el mismo que deberá presentar el expediente técnico e incluir los planos correspondientes, para su revisión, con el detalle de los cambios a introducir, la precisión del tipo de Mejoras de que trate y señalando expresamente si éstas tendrán carácter fijo o removible.
- 16.2 LAP, actuando de buena fe y conforme a estándares nacionales y Leyes Aplicables, evaluará la propuesta de Mejoras del USUARIO INTERMEDIO a fin de que las responsabilidades de LAP y los intereses comerciales del USUARIO INTERMEDIO puedan satisfacerse de la mejor forma que sea posible. Cabe precisar que LAP podrá observar total o parcialmente la propuesta de Mejoras presentada por el USUARIO INTERMEDIO, inclusive rechazarlas completamente, bajo un sustento técnico en caso incumpla alguna de las disposiciones del Mandato, Leyes Aplicables, manuales o lineamientos de LAP. Será necesario que LAP envíe al USUARIO INTERMEDIO las razones o motivos objetivos que generen la observación.
- 16.3 Las Partes acuerdan que LAP tendrá la facultad de ordenar la suspensión de la implementación de las Mejoras si, a su juicio, y con las evidencias que lo sustenten, el USUARIO INTERMEDIO no está cumpliendo con la obligación prevista en el numeral anterior. Esta facultad complementa aquella prevista en las reglas del Anexo 5 – Seguridad y Salud Ocupacional.
- 16.4 En cualquier caso, la decisión final de dicha implementación dependerá exclusivamente del criterio razonable de LAP, entendiéndose que su objetivo es buscar el máximo

provecho para el Aeropuerto, sin que ello determine perjuicio alguno para el USUARIO INTERMEDIO.

- 16.5 El USUARIO INTERMEDIO deberá seguir el procedimiento establecido en las Normas y Procedimientos de Operación de LAP para la habilitación y Mejoras realizadas en el (las) Área(s).
- 16.6 Las Mejoras que el USUARIO INTERMEDIO quede autorizado a efectuar en el (las) Área(s) serán de cuenta y cargo exclusivo de ésta, y se realizarán en todos los casos conforme a las disposiciones establecidas por LAP.
- 16.7 El USUARIO INTERMEDIO deberá tomar las medidas necesarias a fin de evitar que durante la ejecución de las Mejoras se dificulte el normal y óptimo desenvolvimiento de las actividades diarias del Aeropuerto y/o se ocasione cualquier tipo de inconveniente, tanto para los usuarios del Aeropuerto como para los trabajadores de LAP y de las demás entidades que desarrollan funciones en el Aeropuerto. LAP brindará las facilidades correspondientes, en la medida que, previamente a la realización de Mejoras, el USUARIO INTERMEDIO, haya coordinado con las gerencias de LAP correspondientes, el cronograma de intervención y esta haya verificado que dicho cronograma no afectará la operación del Aeropuerto.
- 16.8 Luego de finalizar cada Mejora, el USUARIO INTERMEDIO deberá remitir a LAP una copia de los nuevos planos as built del(las) Área(s) por especialidad, de acuerdo y dentro del plazo informado por LAP para tal efecto, de ser el caso, y un reporte que dé cuenta de la implementación de las Mejoras; los que deberán estar debidamente suscritos por el arquitecto o ingeniero responsable y colegiado, conforme se establece en el Manual HUMO o documento que establezca LAP.
- 16.9 Tratándose de las Mejoras Estructurales, además de la aplicación de lo previsto en los numerales anteriores, el USUARIO INTERMEDIO deberá realizar las mismas conforme a los requisitos y procedimientos establecidos por LAP y bajo su supervisión, siendo de costo y cargo del EL USUARIO INTERMEDIO el pago por todos los gastos inherentes a estas Mejoras.

A tal efecto, el USUARIO INTERMEDIO deberá correr con los gastos de supervisión requeridos para tal fin. Queda establecido que las Mejoras Estructurales que el USUARIO INTERMEDIO realice, y que no puedan ser removidas sin causar impacto sobre las Áreas, quedarán en forma automática en beneficio de las Áreas sin que LAP se vea obligado a pagar ningún reembolso por las mismas. A tales efectos, el USUARIO INTERMEDIO deberá cumplir con lo establecido en el Manual HUMO o documento que establezca LAP que forma parte de las Normas de Operación y Mantenimiento de LAP que se encuentran publicadas en la página web de LAP.
- 16.10 En todos los casos mencionados en el acápite precedente, el USUARIO INTERMEDIO será el único responsable por cualquier daño que ocasione a LAP y/o a terceros por la introducción, ejecución y/o falta de mantenimiento de las Mejoras en el (las) Área(s), debiendo mantener a LAP indemne de cualquier reclamo o acción al respecto, siempre que no sea imputable a LAP.
- 16.11 LAP se reserva el derecho de suspender cualquier trabajo de reparación, mantenimiento u otro desarrollado en el Área en caso el USUARIO INTERMEDIO no cumpla con (i)

obtener la autorización ante la autoridad competente o (ii) respetar las condiciones de seguridad establecidas en el permiso de trabajo presentado a LAP.

- 16.12 A la terminación del presente Mandato por cualquier causa o en el supuesto referido en la Cláusula Séptima sobre reubicación en relación con las Áreas a ser devueltas a LAP, ésta podrá decidir entre (i) mantener en forma automática todas las Mejoras necesarias, útiles o de recreo que tengan el carácter de fijas y permanentes, cualquiera sea su cuantía y naturaleza, en beneficio de las Áreas debiendo, de ser el caso, reembolsar al USUARIO INTERMEDIO, según se haya acordado al momento de autorizarse la incorporación de la mejora según la cláusula 16.1 u (ii) ordenar al USUARIO INTERMEDIO su inmediato retiro sin afectar el buen estado en el que las Áreas deben ser devueltas, para lo cual LAP otorgará un plazo razonable. Por otra parte, aquellas Mejoras que consistan en la instalación de equipos o mobiliarios que puedan retirarse de las Áreas sin dañar el mismo, deberán ser retiradas por el USUARIO INTERMEDIO por su cuenta y costo. En cualquier caso, el USUARIO INTERMEDIO se encuentra obligado a devolver a LAP las Áreas en buen estado y sin mayor desgaste que aquél derivado del normal uso de estas.

Cláusula Décimo Séptima. - Confidencialidad. -

- 17.1 Las Partes, así como su Personal y cualquier otra persona relacionada con las Partes, se obligan a mantener bajo absoluta reserva y confidencialidad todo tipo de información, incluyendo métodos, técnicas, secretos de negocio, planes y cronogramas de trabajo, resultados y procesos de relevancia económica o técnica a los que pudiera tener acceso, directa o indirectamente, con ocasión de la ejecución del presente Mandato, así como cualquier asunto relacionado con las Partes y/o sus accionistas (en adelante, la "Información Confidencial") que sea considerada como confidencial o reservada de acuerdo a las Leyes Peruanas.
- 17.2 En tal sentido, las Partes se obligan a instruir a todo su personal para que guarde confidencialidad y no divulgue ni revele a terceros la Información Confidencial.
- 17.3 Asimismo, la información confidencial no podrá ser utilizada por las Partes en perjuicio de la otra Parte, ni de sus accionistas, directores, funcionarios, ni en contra de cualquier persona y/o sus accionistas.
- 17.4 Las Partes se obligan a no retirar, entregar o reproducir, o permitir que se entregue, reproduzca o use la información confidencial a la que tuvieren acceso en ejecución de este Mandato, sin el consentimiento previo y expresado por escrito del representante autorizado de la Parte propietaria o potencialmente afectada por dicha entrega, uso o reproducción; salvo que dicha información sea solicitada a través de una orden judicial o administrativa que así lo disponga.
- 17.5 Las Partes acuerdan que la Información Confidencial será utilizada única y exclusivamente para el debido cumplimiento de lo pactado en el Mandato, comprometiéndose a no usar dicha Información Confidencial para fines distintos al propósito antes mencionado. Las Partes están autorizadas a compartir la Información Confidencial con sus accionistas, directores, oficiales, empleados, representantes, agentes, Afiliadas, relacionados, y/o asesores, sólo cuando sea necesario para el cumplimiento del Mandato, y en cuyo caso la Parte que comparta dicha información deberá comunicar sobre el carácter confidencial de la información, así como exigir y velar por el cumplimiento de las obligaciones de confidencialidad establecidas en la presente Cláusula.

- 17.6 Si una Autoridad Gubernamental solicitase a una Parte la revelación de Información Confidencial, sin perjuicio del cumplimiento de la disposición dada por la autoridad competente, la Parte requerida deberá informar este hecho a la otra Parte, mediante el envío de una Comunicación, dentro de las veinticuatro (24) horas de ocurrido el hecho. La Parte a la que se le requiere la información confidencial deberá adjuntar copia de la solicitud formulada por la autoridad competente para conocimiento de la otra parte.
- 17.7 A la terminación del Mandato, o en cualquier momento a petición de una de las Partes, la otra Parte le entregará toda la información confidencial que tenga en su poder o que esté bajo su control, o destruirá toda la Información Confidencial que tenga en su poder o que esté bajo su control.
- 17.8 La obligación de confidencialidad a que se refiere la presente Cláusula se mantendrá vigente hasta que transcurran dos (2) años de la terminación de la resolución del Mandato.
- 17.9 La revelación de información confidencial en incumplimiento de este Mandato generará responsabilidad civil en la Parte que incumpla.
- 17.10 No será considerada como Información Confidencial a la información recibida de cualquiera de las Partes que: (i) se pueda demostrar que dicha información se encontraba en posesión legítima de la parte que la recibe en forma previa a su divulgación; (ii) sea de dominio público, sin que ello se deba a una divulgación no autorizada por cualquiera de las Partes; o (iii) sea divulgada en forma no confidencial por una fuente distinta, siempre y cuando dicha fuente se encuentre autorizada para divulgar dicha información.

Cláusula Décimo Octava. - Intereses moratorios y compensatorios. -

- 18.1 En caso de que el USUARIO INTERMEDIO no cumpliera con el pago del Cargo de Acceso oportunamente o de cualquier otro concepto que adeude a LAP en virtud del presente Mandato, quedará automáticamente constituido en mora sin necesidad de requerimiento previo por parte de LAP. En este supuesto, se devengarán diariamente y desde la fecha en que se haya producido el incumplimiento, los intereses compensatorios aplicando la política de cobro de intereses para deudas vencidas de LAP, que se encuentra publicada en su página web, sin exceder la tasa máxima de interés convencional compensatoria para operaciones ajenas al sistema financiero por cada tipo de moneda de acuerdo a lo establecido por el Banco Central de Reserva del Perú, la misma que se calculará hasta la fecha en que se produzca el pago total del (de los) monto(s) adeudado(s) en los términos y condiciones previstos en este Mandato para los supuestos de incumplimiento, así como los intereses moratorios correspondientes aplicando al pago incumplido por el USUARIO INTERMEDIO la tasa máxima de intereses moratorios permitida por el Banco Central de Reserva del Perú.
- 18.2 En todos los casos en que, en virtud del presente Mandato, el USUARIO INTERMEDIO tuviera que reembolsar cualquier suma a favor de LAP por cualquier concepto, además del pago de dicha suma y de los intereses que pudieran devengarse, el USUARIO INTERMEDIO deberá asumir todos los gastos y costos –administrativos, de cobranza, judiciales, arbitrales, etc.- acreditados, que directa o indirectamente el pago referido pudiera implicar -o hubiera implicado- para LAP, siempre que estos se encuentren debidamente sustentados. El pago de estos conceptos se deberá realizar dentro de los siete (7) Días Calendario siguientes a la presentación de la factura respectiva por parte de LAP.

Cláusula Décimo Novena. - De los Seguros.-

- 19.1 El USUARIO INTERMEDIO se obliga a presentar a LAP, a la suscripción del presente Mandato, una copia de las Pólizas de Seguros señalados en el Anexo 1 – Condiciones Particulares.
- 19.2 Queda claramente establecido que el pago de primas y franquicias y/o los deducibles correspondientes a las pólizas requeridas por el presente Mandato, serán de cargo exclusivo del USUARIO INTERMEDIO.
- 19.3 El USUARIO INTERMEDIO deberá cumplir con renovar sus pólizas, debiendo presentar a LAP copia de la factura cancelada por la renovación de sus pólizas dentro de los diez(10) Días calendarios previos al del vencimiento de la póliza a renovar, caso contrario LAP podrá resolver el presente Mandato..
- 19.4 Todas las pólizas deberán contemplar una renuncia expresa respecto al derecho de subrogación en contra de LAP.
- 19.5 Las pólizas de seguros del USUARIO INTERMEDIO serán las principales y cualquier otra póliza mantenida por LAP será considerada como excedente y no contribuirá al pago de indemnizaciones a favor del USUARIO INTERMEDIO. LAP deberá estar considerado como Asegurado Adicional en todas las mencionadas Pólizas de Seguro contratadas por el USUARIO INTERMEDIO y será beneficiario de las mismas, según corresponda.
- 19.6 No obstante lo previsto en los numerales anteriores, si el USUARIO INTERMEDIO no mantiene las pólizas vigentes, tal y como se establece en la presente Cláusula, LAP podrá contratarlas y pagar las primas a costo y por cuenta del USUARIO INTERMEDIO. El monto de tales primas más intereses, desde su pago por LAP hasta su reembolso al mismo, a una tasa de interés anual igual a la tasa de interés más alta que durante dicho período rija en el sistema financiero peruano para operaciones activas en Dólares, deberá ser reembolsado por el USUARIO INTERMEDIO a LAP en un plazo máximo de diez (10) Días calendario contado a partir de la notificación de LAP, sin perjuicio de la ejecución de la Garantía de Fiel Cumplimiento. La facultad conferida a LAP en virtud del presente párrafo no podrá interpretarse, en ningún caso, como una exoneración de las obligaciones que por la presente Cláusula le corresponden al USUARIO INTERMEDIO.
- 19.7 En la Póliza de Seguros correspondiente, deberá establecerse expresamente que LAP queda liberado de todo tipo de responsabilidad frente a terceros, como consecuencia de algún acto producido o generado por el USUARIO INTERMEDIO, sus trabajadores o dependientes, directa o indirectamente.
- 19.8 Las Pólizas de Seguros presentadas por el USUARIO INTERMEDIO podrán ser las mismas que hubiera presentado a otras instituciones (como la DGAC), siempre que dicha póliza cubra los riesgos de las operaciones relacionadas al presente servicio y estén endosadas a favor de LAP.
- 19.9 Las Pólizas de Seguro deberán ser extendidas por Compañías de Seguros de Primer Nivel. El USUARIO INTERMEDIO deberá comunicar a LAP, a más tardar quince (15) Días Calendario después de comunicado el hecho al mercado, si alguna de las Compañías de Seguros de Primer Nivel con las que contrató alguna de las Pólizas de Seguro descendiera en su clasificación.
- 19.10 Es responsabilidad del USUARIO INTERMEDIO informar a su bróker y/o compañía de seguros de cualquier cambio en el(las) Área(s) y/o Actividades, para que realicen la evaluación de riesgos respectiva y, de corresponder, actualicen los términos de la Póliza

de Seguros respectiva, con el fin de que esta cumpla con lo dispuesto en esta Cláusula, actualizaciones que deberán ser previamente informadas a LAP.

- 19.11 El hecho de que se contraten las Pólizas de Seguros descritas en la presente cláusula no limitará, alterará o afectará, en forma alguna, la responsabilidad civil y las obligaciones contraídas por el USUARIO INTERMEDIO. La existencia de las coberturas de seguro requeridas en el Mandato no será interpretada de ninguna manera como una limitación de la responsabilidad que deberá asumir el USUARIO INTERMEDIO frente a LAP y/o cualquier otra Persona, resultante de sus Actividades o relacionado de alguna otra manera con el Mandato.

Cláusula Vigésima. - Garantía de Fiel Cumplimiento.-

- 20.1 El USUARIO INTERMEDIO deberá otorgar a LAP una Garantía de Fiel Cumplimiento de las obligaciones asumidas bajo el Mandato, la cual podrá ser presentada mediante un depósito en garantía o una Carta Fianza de acuerdo con lo establecido en el REA de LAP. Dicha garantía deberá ser emitida por el monto, en el plazo y conforme a las demás características indicadas en el Anexo N°1 - Condiciones Particulares.

La Garantía de Fiel Cumplimiento garantizará cualquier obligación derivada, directa o indirectamente, del Mandato, que sea de cargo del USUARIO INTERMEDIO. La Garantía de Fiel Cumplimiento incluso garantizará el cumplimiento de todas aquellas obligaciones que quedasen pendientes de cumplimiento por parte del USUARIO INTERMEDIO al producirse la terminación del Mandato por cualquier causa.

- 20.2 Si la Garantía de Fiel Cumplimiento fuese una Carta Fianza, esta deberá cumplir los siguientes requisitos:

- a) Deberá ser otorgada por una Entidad Bancaria de Primer Nivel o por una Compañía de Seguros de Primer Nivel, la cual se deberá mantener vigente hasta la vigencia igual que la del Mandato más treinta (30) Días Calendarios adicionales o hasta que no exista obligación alguna pendiente de ejecución por parte del USUARIO INTERMEDIO.
- b) Deberá tener carácter de incondicional, solidaria, irrevocable, sin beneficio de excusión y de ejecución automática en la ciudad de Lima al sólo requerimiento de LAP.

Deberá ser emitida a nombre de LAP o a nombre de quien esta última indique y por el monto indicado en las Condiciones Particulares de Contratación, siempre que esta cesión esté debidamente sustentada a través de un contrato que LAP presente al USUARIO INTERMEDIO.

- c) Deberá obligar tanto al fiador como a sus cesionarios.

- 20.3 En el caso de renovaciones anuales, el USUARIO INTERMEDIO deberá presentar a LAP con treinta (30) Días calendario de anticipación, previos al vencimiento de la Carta Fianza respectiva, la Carta Fianza renovada. En este supuesto, las Cartas Fianzas renovadas que de ser el caso se presenten anualmente deberán tener un plazo de vencimiento igual al plazo anual correspondiente más treinta (30) Días calendarios adicionales.

Asimismo, en el caso de renovaciones anuales, el monto por el cual deberá emitirse la carta fianza será el señalado en el Anexo N°1 - Condiciones Particulares.

En caso de incumplimiento serán de aplicación la Penalidad establecida en la Cláusula Vigésimo Segunda del presente Mandato.

- 20.3 Para estos efectos, se considerará que son entidades bancarias de primer nivel a aquellas que tengan el mejor nivel de calificación de riesgo otorgada por la Superintendencia de Banca, Seguros y AFP (Categoría A), conforme con lo establecido en el Reglamento para la Clasificación de Empresas de los sistemas financieros y de seguros aprobado mediante la Resolución SBS N° 18400-2010, así como a las entidades bancarias extranjeras que sean calificadas como bancos de primera categoría por el Banco Central de Reserva del Perú.
- 20.4 La Garantía de Fiel Cumplimiento garantizará a su vez el pago íntegro, exacto y oportuno y total del Cargo de Acceso, de las Penalidades pactadas, de los servicios y sus gastos administrativos, de los intereses y/o gastos administrativos que la demora en el pago de los Cargos de Acceso genere, de los arbitrios, contribuciones e impuestos, así como de las Penalidades y gastos legales de cobro al USUARIO INTERMEDIO según el presente Mandato; y, en general, el oportuno y cabal cumplimiento de toda obligación derivada directa o indirectamente del presente Mandato que sea de cargo del USUARIO INTERMEDIO. Dicha Garantía de Fiel Cumplimiento garantizará el fiel y oportuno cumplimiento de, inclusive, aquellas obligaciones que quedasen pendientes de ejecución por el USUARIO INTERMEDIO una vez terminado, por cualquier causa, el presente Mandato, permaneciendo válida y vigente hasta que no exista obligación alguna pendiente de cargo del USUARIO INTERMEDIO, considerando el plazo de vigencia de esta según lo establecido en el numeral 20.1 precedente.
- 20.5 La ejecución de la Garantía de Fiel Cumplimiento puede ser total o parcial, y se producirá cuando exista un saldo deudor vencido, debidamente informado y acreditado ante EL USUARIO INTERMEDIO. En tal caso, LAP procederá automáticamente a imputar el producto de la Carta Fianza materia de ejecución dicho saldo. Una vez realizada la ejecución, LAP remitirá la liquidación de deudas al USUARIO INTERMEDIO, la misma que podrá ser observada por ésta dentro de un plazo no mayor de diez (10) Días Hábiles de recibida, luego de la cual, se considerará que no tiene reclamación alguna que realizar y que se encuentra conforme con el monto ejecutado..
- 20.6 En caso de ejecución total o parcial de la Carta Fianza, el USUARIO INTERMEDIO se obliga a restituir la Garantía de Fiel Cumplimiento ejecutada por el mismo monto hasta por el cual fue otorgada inicialmente, dentro de un plazo de quince (15) Días calendario de comunicada la ejecución.

El USUARIO INTERMEDIO faculta a LAP a retener, en calidad de garantía mobiliaria, todo monto proveniente de la ejecución de la Carta Fianza que no hubiera sido imputado por LAP contra el saldo deudor que pudiera mantener el USUARIO INTERMEDIO. La garantía mobiliaria referida respaldará el cumplimiento por el USUARIO INTERMEDIO de todas y cada una de las obligaciones asumidas por ésta en virtud del presente Mandato, manteniéndose vigente hasta el momento en que el USUARIO INTERMEDIO cumpla con emitir (conforme a lo indicado en los acápite precedentes) y entregar a LAP la nueva Garantía de Fiel Cumplimiento que remplace a la ejecutada. Al efecto, LAP queda autorizada por el USUARIO INTERMEDIO a imputar directamente contra la garantía mobiliaria referida cualquier saldo deudor que éste tuviera pendiente o se generase en virtud del presente Mandato.

El monto de dicha garantía mobiliaria que no fuera imputado por LAP para garantizar el cumplimiento de las obligaciones del USUARIO INTERMEDIO, será devuelto a éste (sin intereses) contra la recepción por parte de LAP de la nueva Garantía de Fiel Cumplimiento.

- 20.7 La Garantía de Fiel Cumplimiento deberá ser emitida acorde al modelo establecido en el REA de LAP. En este sentido, el USUARIO INTERMEDIO es totalmente responsable por la emisión de la Carta Fianza de acuerdo con el modelo indicado. En caso dicha Carta Fianza no haya sido emitida de acuerdo con el modelo indicado, el USUARIO INTERMEDIO se obliga a emitir una nueva Carta Fianza a su cuenta y costo. En este supuesto, LAP considerará como incumplida la obligación del USUARIO INTERMEDIO materia de la presente cláusula, así como la obligación establecida en el numeral 12.7.1 de la Cláusula Décimo Segunda del presente Mandato.
- 20.8 El USUARIO INTERMEDIO podrá presentar como Garantía de Fiel Cumplimiento de todas y cada una de las obligaciones un Depósito en Garantía, al que le serán aplicables las siguientes disposiciones:
- 20.8.1 El Depósito en Garantía deberá ser transferido en la cuenta bancaria que LAP indique para tal fin. Asimismo, este no tendría que ser renovado, toda vez que, al no contar con una fecha de vencimiento, dicho depósito podría seguir garantizando las obligaciones de la renovación, salvo que el Depósito en Garantía haya sido ejecutado y tenga que ser restituido. En ningún caso, el depósito en garantía generará intereses ni algún otro concepto relacionado a favor del USUARIO INTERMEDIO.
- 20.8.2 La ejecución del Depósito en Garantía podrá ser total o parcial y se producirá cuando exista un saldo deudor vencido y comunicado al USUARIO INTERMEDIO. Una vez realizada la ejecución, LAP remitirá la liquidación de la deuda al USUARIO INTERMEDIO. LAP comunicará al USUARIO INTERMEDIO (a través de una carta o un correo electrónico) sobre la deuda vencida, requiriendo además el cumplimiento inmediato o de lo contrario se ejecutará la garantía. En dicha comunicación el USUARIO INTERMEDIO ya tendrá conocimiento de la deuda (pre-liquidación). Luego se procederá con la ejecución de la garantía, y una vez realizada esta ejecución, LAP remitirá la liquidación final de la deuda al USUARIO INTERMEDIO (la cual ya habría sido puesta en conocimiento con la comunicación inicial). En caso de ejecución total del Depósito en Garantía, el USUARIO INTERMEDIO se obliga a restituirla por el mismo monto, salvo que corresponda una actualización del monto, dentro de un plazo máximo de quince (15) Días Calendarios, contados a partir de la fecha de recepción de la comunicación antes referida. Por su parte, en caso exista una ejecución parcial, el USUARIO INTERMEDIO deberá de depositar el diferencial en el mismo plazo antes indicado, caso contrario, LAP se encontrará facultado a ejecutar el saldo de la ejecución parcial como penalidad.
- 20.8.3 Al Depósito en Garantía le serán aplicables los términos y condiciones establecidos en el Mandato sobre la Carta Fianza de Garantía de Fiel Cumplimiento, en lo que resulte aplicable.
- 20.8.4 Si al finalizar el vencimiento del Mandato, no se hubiera ejecutado el Depósito en Garantía, y el USUARIO INTERMEDIO mantuvieran deudas por pagar a favor de LAP, derivadas de la ejecución del presente contrato se autoriza a LAP a utilizar el depósito en Garantía por la compensación de dichas deudas.
- 20.8.5 Considerando lo indicado en el numeral precedente, y siempre que no exista deuda pendiente del USUARIO INTERMEDIO con LAP, para la devolución del Depósito en Garantía, ya sea por cambio a una Carta Fianza o por vencimiento del Mandato, en caso no haya sido ejecutado y no exista incumplimiento pendientes, LAP - en un periodo de quince (15) días calendario contados desde el vencimiento del Mandato o comunicación del USUARIO INTERMEDIO - procederá a devolver el Depósito en Garantía, dentro del plazo de vigencia de este, mediante depósito en efectivo bancario a la siguiente cuenta

a nombre del USUARIO INTERMEDIO. Asimismo, el depósito en garantía deberá registrarse por las disposiciones previstas en el REA LAP para cada Servicio o Facilidad Esencial.

Cláusula Vigésimo Primera. – Devolución de la Garantía de Fiel Cumplimiento.-

- 21.1 La Garantía de Fiel Cumplimiento será devuelta al USUARIO INTERMEDIO, dentro de los treinta (30) Días calendarios posteriores a la terminación del arrendamiento, siempre que no haya sido ejecutada, sin la aplicación de interés alguno, luego que LAP verifique lo siguiente según corresponda:
- a) La previa y absoluta disponibilidad de LAP del (de las) Área(s), la(s) misma(s) que deberá(n) estar desocupada(s), según los términos previstos en las disposiciones respectivas del presente Mandato.
 - b) Que el (las) Área(s) se encuentre(n) en las mismas condiciones en las que fue (ron) entregada(s) al USUARIO INTERMEDIO, salvo su uso ordinario y diligente o con las Mejoras que hubieren sido efectuadas según lo establecido en la Cláusula Décimo Sexta.
 - c) Que el USUARIO INTERMEDIO no adeude suma alguna a LAP por concepto de pago del Cargo de Acceso, intereses, contribuciones, servicios, impuestos, arbitrios, indemnizaciones, Penalidades y/o, en general, concepto alguno, relacionado al presente Mandato.
- 21.2 En caso de existir alguna deuda o daños en el (las) Área(s) entregada(s) en virtud del presente Mandato, la deuda o el costo de reparación respectiva serán deducidos de la Garantía de Fiel Cumplimiento a que se refiere la cláusula anterior siempre y cuando estén debidamente acreditados y se verifique que los daños sean directamente imputables a los USUARIOS INTERMEDIOS.

Cláusula Vigésimo Segunda. - Penalidad por incumplimiento. -

- 22.1 Las Partes acuerdan que para determinados supuestos de incumplimiento de obligaciones asumidas por el USUARIO INTERMEDIO serán aplicables las Penalidades establecidas en el Anexo 8 – Tabla de Penalidades, previo apercibimiento de LAP conforme a lo señalado en el numeral 13.1 de la Cláusula Décimo Tercera.
- Los detalles de las Penalidades a cargo del USUARIO INTERMEDIO y su forma de aplicación están establecidos en el referido Anexo 8 – Tabla de Penalidades.
- 22.2 En el caso de incumplimientos que originen la resolución de pleno derecho del Mandato se procederá con la ejecución de la Garantía de Fiel Cumplimiento estipulada en la Cláusula Vigésima del presente Mandato como Penalidad, y sin perjuicio de la indemnización de cualquier daño ulterior, siempre que el daño y su cuantía se encuentre debidamente sustentado
- 22.3 Todo lo antes mencionado, sin perjuicio de la indemnización por cualquier daño ulterior, así como del ejercicio por parte de LAP de los demás derechos conferidos por ley o por el presente instrumento (incluyendo -pero no limitándose al derecho de LAP de optar por la resolución de pleno derecho del Mandato).
- 22.4 Las Penalidades detalladas en el Anexo 9- Tabla de Penalidades se devengará una vez que LAP requiera, mediante una Comunicación escrita al USUARIO INTERMEDIO, el cumplimiento de la obligación respectiva y/o la resolución de pleno derecho del Contrato,

y siempre que LAP requiera expresamente -en la misma Comunicación o en documento aparte- el pago de la referida Penalidad..

- 22.5 Para el cobro de dicha Penalidad -y de cualquier suma que, por cualquier concepto, el USUARIO INTERMEDIO mantuviera impaga- LAP podrá ejecutar la Garantía de Fiel Cumplimiento a que se refiere la Cláusula Vigésima del Mandato, siempre que se haya requerido al USUARIO INTERMEDIO el pago de dicha Penalidad.

Cláusula Vigésimo Tercera. - Cesión Contractual por parte de LAP.-

LAP podrá ceder su posición contractual, de conformidad a lo estipulado en su respectivo Contrato de Concesión. La cesión contractual será informada por LAP al USUARIO INTERMEDIO mediante Comunicación escrita, conforme a lo dispuesto en la parte final del tercer párrafo del artículo 1435° del Código Civil.

Cláusula Vigésimo Cuarta- Resolución del Mandato.-

- 24.1 Sin perjuicio de las causales de resolución automática establecidas en otras cláusulas, LAP podrá resolver el Mandato de pleno derechos, de conformidad con lo establecido en el artículo 1430° del Código Civil, cuando el USUARIO INTERMEDIO:
- a) Tenga un retraso de cuatro (04) meses continuos respecto al pago del Cargo de Acceso que en virtud del Mandato deba efectuar a LAP.
 - b) No subsane el incumplimiento de alguna de sus obligaciones contenidas en el presente Mandato de Acceso, cumplidos los treinta (30) Días calendario de suspensión del acceso a que se refiere la Cláusula Décimo Tercera.
 - c) Manifieste su negativa a la realización de las visitas e inspecciones por parte de LAP, sin justificación razonable y debidamente sustentada, de acuerdo con la Cláusula Octava del presente Mandato.
 - d) Incumpla con los Requisitos Técnicos Mínimos previstos en el Anexo N° 14 del Contrato de Concesión vinculados al objeto del Contrato, en tanto los mismos le resulten aplicables y le sean atribuibles al USUARIO INTERMEDIO.
 - e) No cumpla con restituir la Garantía de Fiel Cumplimiento otorgada en caso de que LAP se haya visto en la necesidad de ejecutarla.
 - f) No cumpla con presentar y/o renovar la Garantía de Fiel Cumplimiento y/o las Pólizas de Seguro, dentro de los plazos establecidos en el presente Mandato, o no cumpla con el pago de la prima de seguro correspondiente.
 - g) No utilice los métodos y procedimientos necesarios que establezca LAP para evitar daños al medio ambiente, así como las normas aplicables al respecto. Asimismo, no cumpla con los métodos y procedimientos para la disposición de residuos sólidos en el Aeropuerto según lo establezca LAP en las "Normas y Procedimientos de Operación de LAP.
 - h) Se acredite, de conformidad con la normativa vigente, por una autoridad administrativa o judicial, que el USUARIO INTERMEDIO ha incumplido con su obligación de Confidencialidad establecida en la Cláusula Décimo Séptima.

- i) Manifieste su negativa a la reubicación del (de las) Área(s) en la(s) nueva(s) Área(s) a serle asignada(s) en los supuestos y términos señalados en la Cláusula Séptima.
- j) Solicite o sea solicitada por un tercero, su reestructuración patrimonial o su declaración de insolvencia ante la Comisión de Reestructuración Patrimonial de INDECOPI o cualquier entidad que tenga sus facultades o se inicie algún proceso de naturaleza similar contra o por él.
- k) Dé información falsa o inexacta a LAP o información que induzca a error a LAP en beneficio de este, aun cuando ésta sea detectada o determinada en fecha posterior.
- l) Haya sido suspendido, sea de manera temporal o definitiva, en el desarrollo de sus actividades realizadas, por una autoridad competente, tales como el MTC (o cualquiera de sus Direcciones Generales), SUNAT, INDECOPI, OSITRAN, ESSALUD, la Municipalidad Distrital o Provincial, autoridades administrativas y/o judiciales, entre otras.
- m) Ceda temporal o definitivamente, los derechos y/o su posición en el presente Mandato o entregue, ceda y/o permita el uso por terceros del (de las) Área(s) asignadas, bajo cualquier forma, sin el consentimiento previo y por escrito de LAP.
- n) Si el USUARIO INTERMEDIO es declarado en insolvencia, se acoge a un procedimiento concursal preventivo o cualquier otro procedimiento concursal que pudiera afectar el cumplimiento de las obligaciones que asume en el Mandato, acuerda su disolución de conformidad con la Ley General de Sociedades; o, en general, si por cualquier motivo se le impide desarrollar su objeto social o cumplir normalmente con sus obligaciones.
- o) Cambio de Control Efectivo en el USUARIO INTERMEDIO siempre que no se cumpla con los compromisos establecidos en el Anexo 7 – Anticorrupción, antilavado de activos y anti-financiamiento del terrorismo y/o el USUARIO INTERMEDIO no cumpla con enviar a LAP, ante la ocurrencia de un cambio de Control Efectivo, los documentos descritos en el numeral 12.8.12 del presente Mandato.
- p) Cuando, transcurrido el plazo para la ejecución del plan de acción y/o plan de contingencia regulado en el numeral 12.8.12 del Mandato, no se hayan logrado las metas establecidas y las Partes no hayan arribado a ningún nuevo acuerdo.
- q) En caso el USUARIO INTERMEDIO utilice áreas distintas al(las) Área(s) entregadas, sin autorización expresa y previa de LAP.
- r) En caso el USUARIO INTERMEDIO no devuelva el (las) Área(s) en la fecha indicada por LAP.
- s) Si el USUARIO INTERMEDIO incumple con las obligaciones y declaraciones establecidas en el Anexo 7 – Anticorrupción, antilavado de activos y anti-financiamiento del terrorismo.

- 24.2 En el caso que el USUARIO INTERMEDIO incurriera en el supuesto estipulado en el literal l) del numeral precedente, sólo procederá la resolución de pleno derecho al presente Mandato, sin que ello sea causal de ejecución de la Garantía de Fiel Cumplimiento estipulada en la Cláusula Vigésima. En el caso que el USUARIO INTERMEDIO incurriera en el resto de los supuestos estipulados en el numeral precedente, además de la resolución de pleno derecho del presente Mandato, ello será causal de ejecución de la Garantía de Fiel Cumplimiento estipulada en la Cláusula Vigésima, sin perjuicio de la indemnización por cualquier daño ulterior.

Asimismo, en el supuesto que LAP fuera sancionado por cualquier autoridad como consecuencia de cualquier incumplimiento por parte del USUARIO INTERMEDIO, que sea imputable a este último, sin perjuicio de los demás derechos reconocidos en el presente Mandato a favor de LAP, el USUARIO INTERMEDIO deberá reembolsar a favor de LAP un monto equivalente a la suma en la que ésta hubiera podido incurrir como consecuencia de dicha sanción siempre que el incumplimiento esté directamente relacionado con la Facilidad Esencial materia del Mandato. LAP debe enviar el sustento correspondiente al monto que requiere que se reembolse.

Del mismo modo, en el supuesto que el USUARIO INTERMEDIO fuera sancionado por cualquier autoridad administrativa como consecuencia de cualquier incumplimiento por parte de LAP que sea imputable a ésta última, LAP deberá reembolsar a favor del USUARIO INTERMEDIO un monto equivalente a la suma en la que éste hubiera podido incurrir como consecuencia de dicha sanción, siempre que el incumplimiento esté directamente relacionado con la Facilidad Esencial materia del Mandato.

- 24.3 El Mandato también podrá ser resuelto en los siguientes casos:
- a) Por mutuo acuerdo entre LAP y el USUARIO INTERMEDIO, lo que necesariamente deberá constar por escrito.
 - b) Por decisión del USUARIO INTERMEDIO informada mediante Comunicación remitida a LAP con una anticipación no menor de quince (15) Días Hábiles, en la que desea dar por concluido el Mandato. Para que ello proceda, el USUARIO INTERMEDIO deberá encontrarse al día en el cumplimiento de todas las obligaciones asumidas mediante el Mandato.

En estos supuestos no procederá la ejecución de la Garantía de Fiel Cumplimiento, ni la aplicación de penalidad alguna por el solo hecho de la resolución.

Cláusula Vigésimo Quinta. - Terminación Anticipada. -

- 25.1 Las Partes acuerdan que LAP tendrá el derecho de dar por terminado anticipadamente el presente Mandato en forma unilateral, automática y extrajudicial, si se resuelve, caducase o, en general, terminase el Contrato de Concesión celebrado entre el Estado Peruano y LAP.

En tal caso, para ejercer este derecho bastará con que LAP envíe al USUARIO INTERMEDIO una Comunicación escrita en tal sentido señalando la fecha a partir de la cual se producirá la terminación contractual.

- 25.2 Si la resolución del presente Mandato se produce como consecuencia de la resolución del Contrato de Concesión del Aeropuerto, por incumplimiento de las obligaciones de LAP asumidas frente al Estado Peruano, LAP asumirá responsabilidad frente al USUARIO INTERMEDIO en todo lo concerniente a las obligaciones asumidas mediante el presente Mandato.

25.3 Adicionalmente, LAP podrá decidir unilateralmente la terminación anticipada del Mandato, en los siguientes supuestos:

- a) Si LAP requiere tomar posesión del(las) Área(s) o parte de ésta(s) o en cumplimiento de mandatos legales y/o una sentencia judicial; y,
- b) Si por requerimiento de la Autoridad Gubernamental, LAP requiere cambiar el uso del(las) Área(s) y darles un uso aeroportuario distinto al regulado en el presente Mandato.

En estos supuestos, LAP enviará una comunicación al USUARIO INTERMEDIO, la cual detallará los términos y condiciones de la terminación anticipada. Dicha comunicación contemplará un plazo para la cesación total de los efectos del Mandato.

25.4 En todos los demás casos, LAP no tendrá ninguna responsabilidad como consecuencia o con motivo de la terminación anticipada del presente Mandato en los términos previstos en la presente Cláusula. A su vez, el USUARIO INTERMEDIO declara que no tendrá derecho alguno a indemnización por daños directos o indirectos como consecuencia de la terminación referida.

Cláusula Vigésimo Sexta. - Calidad. -

26.1 En tanto le sean aplicables, el USUARIO INTERMEDIO está obligado a respetar y cumplir con los Requisitos Técnicos Mínimos contenidos en el Anexo N° 14 del Contrato de Concesión, estándares internacionales que sean aplicables- tales como IATA, OACI, entre otros – Leyes Peruanas y demás normas o estándares que se encuentren vigentes, así como comunicar, exigir y asegurar su cumplimiento por parte de cualquier proveedor, contratista, trabajador o empleado del USUARIO INTERMEDIO.

Lo anterior permitirá a LAP verificar la calidad del Servicio Esencial prestado por el USUARIO INTERMEDIO a través de distintas visitas de sitio (a todos los lugares de operación, en las fechas y horarios que LAP y el USUARIO INTERMEDIO fijen de común acuerdo), inspecciones, encuestas, toma de tiempos, fotos, así como verificar el cumplimiento de las regulaciones legales asociadas a la actividad, de ser el caso.

26.2 Será de obligación del USUARIO INTERMEDIO solucionar a la brevedad posible toda situación que atente contra los estándares de calidad mencionados.-

26.3 En caso ocurra una desviación en la calidad del servicio conforme a los requerimientos señalados en el literal precedente, por parte del USUARIO INTERMEDIO y/o cualquier proveedor, contratista, trabajador o empleado del USUARIO INTERMEDIO, debidamente comunicada y no subsanada, LAP procederá de conformidad con lo establecido en la Cláusula Décimo Tercera del Mandato.

Cláusula Vigésimo Séptima. – Relación entre las Partes. -

27.1 Las Partes declaran que son personas jurídicas independientes. En tal sentido, el único vínculo existente entre ambas Partes es de naturaleza civil. Asimismo, reconocen y declaran expresamente que el Mandato no crea ni constituye una relación de índole laboral entre LAP y el USUARIO INTERMEDIO y/o su Personal y/o cualquier tercero que el USUARIO INTERMEDIO contrate y/o utilice para la ejecución de las prestaciones objeto del Mandato.

27.2 Las Partes acuerdan que la celebración del presente Mandato no atribuye a LAP la condición de empleador de la fuerza laboral de la que el USUARIO INTERMEDIO se valdrá para cumplir con las obligaciones que asume en virtud de este Mandato.

- 27.3 En tal sentido, las Partes expresamente declaran que LAP no ejercerá, legal o empíricamente, supervisión alguna del trabajo que realizarán aquellas personas empleadas por el USUARIO INTERMEDIO y que sean asignadas al cumplimiento de este Mandato. Así, bajo ninguna circunstancia LAP asumirá obligación laboral alguna que se desprenda o pueda desprenderse de este Mandato respecto de los trabajadores del USUARIO INTERMEDIO.
- 27.4 Cada Parte será la única responsable por las obligaciones que frente a sus trabajadores emerjan de las leyes laborales, convenios colectivos de trabajo, leyes previsionales y de seguridad social, enfermedades, accidentes de trabajo, etc., siendo esta enumeración únicamente enunciativa. En ese sentido, cada Parte asumirá de manera exclusiva la obligación de pagar todos los beneficios sociales, aportaciones, contribuciones, retenciones y demás importes que correspondan a los trabajadores que contrate para prestar los servicios objeto del presente Mandato.
- 27.5 Cada una de las Partes asume total responsabilidad frente a la otra y cualquier tercero por los hechos y omisiones de sus empleados y dependientes, actuales o futuros.
- 27.6 Así, cada Parte se compromete a velar porque sus trabajadores cumplan con un código de ética y conducta al realizar las labores encomendadas dentro del Aeropuerto, así como fuera del mismo, de manera que no se afecte la imagen comercial de las Partes. En caso la conducta de uno o más trabajadores derivara en reclamos multas, sanciones administrativas, u otro tipo de pago a terceros por parte de LAP, sea que éstos provengan de entes privados o públicos; el USUARIO INTERMEDIO deberá asumir los costos que tal afectación genere y retirar inmediatamente del área del Aeropuerto a dicho trabajador.
- 27.7 El retiro del trabajador del Aeropuerto a que se refiere el párrafo precedente deberá producirse en el Día siguiente a la Comunicación que le remita LAP, informándole sobre el reclamo, multa, sanción u otro tipo de pago impuesto en su contra como consecuencia de la conducta de dicho trabajador.

Así, cada Parte se compromete a velar porque sus trabajadores cumplan con un código de ética y conducta al realizar las labores encomendadas dentro del Aeropuerto, así como fuera del mismo, de manera que no se afecte la imagen comercial de las Partes.

En caso la conducta de uno o más trabajadores derivara en reclamos, multas, sanciones administrativas, u otro tipo de pago a terceros por parte de LAP, sea que éstos provengan de entes privados o públicos; el USUARIO INTERMEDIO deberá asumir los costos que tal afectación genere y retirar inmediatamente del área del Aeropuerto a dicho trabajador.

Del mismo modo, en caso la conducta de uno o más trabajadores de LAP derivara en reclamos, multas, sanciones administrativas, u otro tipo de pago a terceros por parte del USUARIO INTERMEDIO, sea que éstos provengan de entes privados o públicos; LAP deberá asumir los costos que tal afectación genere y retirar inmediatamente del área del Aeropuerto a dicho trabajador

- 27.8 En caso un Juzgado o una Sala Laboral determinara que existe vinculación laboral o de cualquier otra índole entre LAP y los trabajadores del USUARIO INTERMEDIO, y obligara a LAP al pago de alguna suma a favor de un trabajador del USUARIO INTERMEDIO, éste se compromete a reintegrar plenamente a LAP la suma de lo pagado en virtud de la decisión jurisdiccional firme (incluyendo lo pagado e intereses) y las costas y costos del proceso dentro de siete (7) días hábiles de producido el pago por parte de LAP.

- 27.9 En consecuencia, el USUARIO INTERMEDIO asumirá íntegramente todos los gastos, intereses, multas, deudas, costos, tasas, honorarios profesionales de los abogados, etc., en las que tenga o hubiera tenido que incurrir LAP por cualquier incumplimiento detectado, reclamación o demanda de los trabajadores del USUARIO INTERMEDIO o de sus contratistas o sub contratistas en contra de LAP, siempre que estos se encuentren debidamente sustentados.
- 27.10 Tratándose de personal que va a desempeñar sus funciones en la Zona Restringida del Aeropuerto, el USUARIO INTERMEDIO se obliga a acreditarlo ante LAP, conforme a lo que establece el Programa de Seguridad del Aeropuerto, vigente y aprobado por la autoridad aeronáutica civil, y de acuerdo con las demás Normas y Procedimientos de Operación de LAP.
- 27.11 Las Partes acuerdan que, de estimarlo necesario por motivos de seguridad, LAP podrá negarse a autorizar el ingreso al Aeropuerto a Personal del USUARIO INTERMEDIO. En estos casos, LAP informará al USUARIO INTERMEDIO los motivos en los que se basa su decisión.
- 27.12 Las Partes acuerdan que LAP podrá modificar los requisitos para obtener las autorizaciones de ingreso del Personal del USUARIO INTERMEDIO, a la zona pública y Zona Restringida del Aeropuerto. De producirse alguna modificación de dichos requisitos, LAP lo comunicará en un plazo razonable al USUARIO INTERMEDIO..

Cláusula Vigésimo Octava. - Modificación del Mandato. -

En los casos que las Partes acuerden modificar el presente Mandato de acceso, LAP deberá remitir al OSITRAN dentro de los cinco (5) Días Hábiles siguientes de haber llegado al acuerdo, el proyecto de modificación respectivo, adjuntando la información mencionada en el artículo 72 del REMA.

Cláusula Vigésimo Novena. - Modificación de la Infraestructura por parte de LAP.-

LAP informará al OSITRAN y al USUARIO INTERMEDIO los cambios que vaya a introducir en la infraestructura, en caso de que dichos cambios afecten el Servicio Esencial correspondiente, aplicando para tal fin el procedimiento previsto en el artículo 22° del REMA.

Cláusula Trigésimo. - Modificación de la Infraestructura por parte del Usuario Intermedio. -

El USUARIO INTERMEDIO podrá efectuar modificaciones a la infraestructura del Aeropuerto sólo si cuenta con la autorización previa y expresa de LAP, de acuerdo con lo previsto en el artículo 24° del REMA.

Cláusula Trigésimo Primera. - Adecuación de Cargos de Acceso y/o Condiciones Económicas por Negociación con otros USUARIOS INTERMEDIOS. -

En el caso que, durante la vigencia del presente Mandato, LAP llegue a un acuerdo con otro USUARIO INTERMEDIO, otorgando un cargo de acceso y/o condiciones más favorables que las establecidas en el presente Mandato, éstas deberán extenderse al presente Mandato. Similar adecuación deberá realizar LAP cuando el OSITRAN emita Mandatos de Acceso que establezcan condiciones más favorables que los Mandatos ya emitidos o que las establecidas en el presente Mandato..

Cláusula Trigésimo Segunda. – Solución de controversias. -

- 33.1 Cualquier controversia derivada de o relacionada con la negociación, celebración, ejecución, interpretación y/o terminación del Mandato, incluidas aquellas que se presenten con posterioridad a la terminación del Mandato por cualquier causa, así como aquellas controversias relacionadas con la validez o eficacia del Mandato o del presente convenio arbitral, y cualquier otra fuente de obligaciones relacionada o derivada del Mandato, procurará ser resuelta amistosamente por las Partes en un plazo máximo de quince (15) Días Hábiles, contados desde la notificación de la Comunicación de una Parte a la otra solicitando resolver la controversia por trato directo. Dicho plazo podrá ser ampliado por las Partes de común acuerdo vía documento escrito.
- 33.2 En caso de que las Partes no lleguen a un acuerdo, la controversia será sometida al procedimiento de solución de controversias conforme lo dispuesto en la Sección II, Capítulo II del Título III del Reglamento de Atención de Reclamos y Solución de Controversias del OSITRAN.
- 33.3 En el caso que cualquiera de las Partes no se encuentre conforme con lo dispuesto por el Tribunal de Solución de Controversias del OSITRAN, la acción contencioso administrativa correspondiente, se iniciará ante los Jueces y Tribunales de Lima.

Cláusula Trigésimo Tercera -Aplicación supletoria. -

Las Partes acuerdan que en todo lo que no haya sido regulado en el presente Mandato se aplicará en forma supletoria las normas contenidas en el artículo 1666° y siguientes del Código Civil, así como las disposiciones establecidas en el REMA.

Cláusula Trigésimo Cuarta Comunicaciones y Domicilios. -

- 35.1 Todas las Comunicaciones que deban cursarse las Partes deberán ser dirigidas a los representantes y domicilios señalados en la presente Cláusula para que tengan eficacia entre ellas.
- 35.2 Las Partes se obligan a comunicar cualquier cambio en sus representantes y/o, domicilios en el plazo de cinco (5) Días de producido. No obstante, las Partes realizarán su mejor esfuerzo para comunicar dicho cambio de domicilio antes de la fecha señalada. En tanto los cambios no sean comunicados conforme a esta cláusula, las Comunicaciones y/o, notificaciones realizadas a los anteriores representantes y/o, domicilios se tendrán por válidamente realizadas.
- 35.3 Las Comunicaciones podrán efectuarse por cualquier medio escrito que permita la fehaciente verificación de su recepción por parte del destinatario, como por ejemplo mediante cartas, facsímiles y correos electrónicos. Las Comunicaciones producen plenos efectos desde la fecha en que consta su recepción por la Parte destinataria.
- 35.4 Los representantes, lugares y, o, medios a través de los que las Comunicaciones que se dirijan las Partes surtirán efectos en virtud de este Mandato son los siguientes:

Por LAP:

Atención: Lima Airport Partners S.R.L.- LAP

Dirección: Edificio Central, Piso 9, del Aeropuerto Internacional "Jorge Chávez" sito en Av. Elmer Faucett S/N Callao.

Contacto: Gerencia Central Comercial

Por el USUARIO INTERMEDIO:

Atención:

Dirección:

Representante:
Email:

Cabe señalar, que el USUARIO INTERMEDIO deberá comunicar a LAP mediante una carta simple cualquier cambio de representante dentro de los cinco (5) Días de producido el mismo.

- 35.5 Las Comunicaciones orales no constituyen prueba de cumplimiento de ninguna de las obligaciones que las Partes acuerdan en virtud de este Mandato. Por lo tanto, si bien la Comunicación oral es alentada para la coordinación del cumplimiento de todas las obligaciones bajo este Mandato, las Partes acuerdan que para que las Comunicaciones orales sean prueba del cumplimiento de cualquier obligación acordada en este Mandato es preciso que sean respaldadas con Comunicaciones escritas, en los términos que se acuerdan en la presente cláusula del Mandato.
- 35.6 Para todo lo relativo al presente Mandato, sólo se considerarán como válidas aquellas comunicaciones contractuales, ya sean notariales o no, que sean efectuadas por escrito que hayan sido debidamente entregadas en los domicilios de las Partes.
- 35.7 A este efecto, y para todas las comunicaciones contractuales, arbitrales o judiciales a que hubiera lugar, se considerarán como domicilios de las Partes aquellos consignados en la introducción del presente documento. Ninguna de las Partes podrá oponer a su contraparte la variación de su respectivo domicilio, si es que previamente en un plazo no menor de cinco (5) Días, no se le ha notificado a quien se le quiere oponer la variación de domicilio, de modo claro y verdadero, la ubicación de su nuevo domicilio.

Cláusula Trigésimo Quinta. - Declaración de las Partes. -

Las Partes declaran y aceptan lo siguiente:

- 36.1 Aceptar y someterse a cualquier ajuste, actualización y/o cualquier modificación a los términos del presente Mandato que LAP se viera obligada a realizar por mandato del OSITRAN en el marco del REMA y de las demás leyes aplicables.
- 36.2 .

Cláusula Trigésimo Sexta. - De la no exclusividad. -

Las Partes dejan claramente establecido que no existe un derecho de exclusividad a favor del USUARIO INTERMEDIO en la prestación de los Servicios Esenciales en al Aeropuerto, ni en el uso de las áreas arrendadas.

Cláusula Trigésimo Séptima. - Anexos. -

Forman parte integrante del presente Mandato, los Anexos detallados a continuación, cuyo contenido el USUARIO INTERMEDIO declara conocer y aceptar en su totalidad:

Anexo N° 1	Condiciones Particulares
Anexo N° 2	Definiciones
Anexo N° 3	Acta de Entrega del (de las) Área(s).
Anexo N° 4	Relación de Área(s)
Anexo N° 5	Seguridad y Salud Ocupacional
Anexo N° 6	Sostenibilidad

Anexo N° 7	Anticorrupción y prevención de lavado de activos	Anexo N° 8	Tabla de Penalidades
Anexo N° 9	Manual HUMO		

Las Partes expresan su conformidad con el contenido del presente documento, y lo suscriben en señal de aceptación, considerando como fecha de firma de este a la fecha de la última firma digital de los representantes que lo suscriben.

LIMA AIRPORT PARTNERS S.R.L.

EI USUARIO INTERMEDIO

LIMA AIRPORT PARTNERS S.R.L.

Anexo 1 CONDICIONES PARTICULARES

Conste por el presente Anexo, las Condiciones Particulares del Mandato que regula el Uso de Facilidades Esenciales para la prestación del Servicio Esencial de Atención de Tráfico de Pasajeros y Equipaje (Arrendamiento de Almacenes para el Depósito de Equipaje Rezagado) en el Aeropuerto Internacional “Jorge Chávez”.

Cláusula Primera: Finalidad del(las) Área(s)

1.1 Finalidad de(las) Área(s)

La finalidad de la cesión en arrendamiento al USUARIO INTERMEDIO, del(las) Área (s) calificada(s) como Facilidad(es) Esencial(es) es que la(s) misma(s) sea(n) destinada(s) al Servicio Esencial de Atención de Tráfico de Pasajeros y Equipaje.

1.2 Actividades Permitidas en el(las) Área(s)

Las únicas actividades que el USUARIO INTERMEDIO podrá llevar a cabo en el(las) Área(s) serán las relacionadas con el Servicio Esencial de Tráfico de Pasajeros y Equipaje [Almacén(es) para el Depósito de Equipaje Rezagado] prevista en el Mandato y sus Anexos.

La realización de otro tipo de actividades implicará un incumplimiento no subsanable.

Cláusula Segunda: Plazo y Fases del Contrato

2.1 Plazo

El Mandato estará vigente por cinco (05) años, contados desde el día siguiente de su publicación en el Diario Oficial El Peruano.

Procederá la renovación automática por un plazo máximo de seis (06) meses siempre y cuando, antes del vencimiento, se haya iniciado el proceso de negociación para la emisión de un nuevo Mandato de Acceso.

2.2 Fases

Respecto a cada una de las Fases, las Partes acuerdan lo siguiente:

- (i) La Fase de Planificación y Diseño: inicia en la fecha de suscripción del Mandato. Esta Fase durará según lo determinado en el Cronograma de Ejecución.
- (ii) La Fase de Habilitación: inicia con la entrega del(las) Área(s) al OPERADOR. Esta Fase durará hasta el inicio de la Fase de Operación.
- (iii) La Fase de Operación: inicia en la fecha que LAP le indique al USUARIO INTERMEDIO conforme lo establecido en el numeral 4.2.11 del Mandato, y deberá concluir al fin de vigencia del Mandato.

Visado por: JARAMILLO TARAZONA
Francisco FAU 20420248645 soft
Motivo: Firma Digital
Fecha: 09/04/2025 18:05:17 -0500

Visado por: CAMPOS FLORES
Luis Danilo FAU 20420248645 soft
Motivo: Firma Digital
Fecha: 09/04/2025 11:07:10 -0500

Visado por: ROSALES MAYO Christian
Juan FAU 20420248645 soft
Motivo: Firma Digital
Fecha: 09/04/2025 10:46:22 -0500

Cláusula Tercera: Cargo de acceso

- 3.1 El USUARIO INTERMEDIO se obliga a pagar a favor de LAP mensualmente, en calidad de Cargo de Acceso y como contraprestación por el arrendamiento del Área la suma de US\$ 60.85 (Sesenta y 85/100 Dólares Americanos) por m2 al mes sin IGV.

Visado por: CHOCANO PORTILLO Javier
Eugenio Manuel Jose FAU 20420248645 soft
Motivo: Firma Digital
Fecha: 09/04/2025 10:35:52 -0500

Visado por: ZAMORA BARBOZA
Martha Ysabel FAU 20420248645 soft
Motivo: Firma Digital
Fecha: 09/04/2025 10:31:37 -0500

- 3.2 A este Cargo de Acceso deberá agregarse el Impuesto General a las Ventas (IGV), o el tributo que lo sustituya (monto que deberá también ser asumido y cancelado por el USUARIO INTERMEDIO).

Visado por: MAMANI OSORIO Ernesto
Alberto FAU 20420248645 hard
Motivo: Firma Digital
Fecha: 09/04/2025 01:20:25 -0500

INTERMEDIO). Todos los tributos serán cargo del USUARIO INTERMEDIO, siempre y cuando le sean aplicables.

- 3.3 El valor del Cargo de Acceso incluye la contraprestación correspondiente a los seguros, el fee de operador y la limpieza de Áreas Comunes.

Están excluidos del Cargo de Acceso, el costo o la contraprestación correspondiente a la provisión de otros servicios distintos a los detallados en el párrafo anterior.

Cláusula Cuarta: De los Seguros.

- 4.1 El USUARIO INTERMEDIO se obliga a contratar una Póliza de Seguros de Responsabilidad Civil en la que figure LAP como asegurado adicional y tercero beneficiario para los casos en que los daños sean causados a LAP. La póliza deberá ser contratada hasta por el monto establecido en el REA de LAP, que cubra cualquier evento generado por EL USUARIO INTERMEDIO productos del uso o posesión del (de las) Área(s), siempre que se acredite la responsabilidad de EL USUARIO INTERMEDIO en tales daños y en la medida que no se acredite responsabilidad de esta última en las causas que originaron el daño. Así mismo hará el envío de la constancia de pago de las primas, en caso LAP lo solicite mediante un correo. El USUARIO INTERMEDIO procurará que las compañías que extiendan las pólizas cumplan con una clasificación no menor a "A". Dicha póliza deberá mantenerse vigente durante todo el plazo contractual, pudiendo LAP exigir al USUARIO INTERMEDIO que le acredite ello en cualquier momento..

La Póliza de Responsabilidad Civil debe tener como mínimo, las siguientes cláusulas adicionales:

- Locales y operaciones.
- Responsabilidad Civil Patronal.
- Contratistas independientes.
- Responsabilidad Civil Contractual.
- Responsabilidad Civil Cruzada.
- Responsabilidad como consecuencia del transporte.
- Cobertura por el uso de equipos y maquinaria (incluido transporte).
- Incendio y/o explosión y/o agua y/o humo.
- Ascensores, grúas y montacargas.
- Elevadores y maquinaria.
- Locatarios.
- Gastos admitidos y/o de curación inmediatos, hasta por US \$ 1,000.00 por persona.
- Vehículos ajenos.
- Contratistas y/o subcontratistas de obras.
- Uso de armas de fuego.
- Playas de estacionamiento.
- Transporte de personal.
- Alimentos y bebidas.
- Se considerará como tercero a los familiares de los trabajadores y el personal del contratista y/o subcontratista.

La póliza debe señalar explícitamente que cubre el 100% de los daños materiales que pueda sufrir el (las) Área(s) entregada(s) en arrendamiento y también cualquier daño que se ocasione a las áreas del Aeropuerto distintas a aquellas entregadas en uso y operación. Asimismo, la Póliza de Responsabilidad Civil deberá indicar la renuncia expresa al derecho de subrogación de la compañía de seguros en contra de LAP.

- 4.2 El USUARIO INTERMEDIO deberá contratar una **póliza de seguro Todo Riesgo contra incendio, explosión, terremoto, huelga, daño malicioso, terrorismo, vandalismo, conmoción civil, etc.** cuya suma asegurada será equivalente al valor de los activos

empleados en sus operaciones, más el valor de las áreas entregadas y que por tanto que cubra el 100% de los daños materiales que puedan sufrir las Áreas entregadas, así como los ingresos obtenidos por la utilización de estos bienes o espacios de la concesión. Dicha póliza debe incluir a LAP como asegurado adicional y tercero beneficiario para los casos en que los daños sean causados a LAP.

La Póliza de Seguro Contra Todo Riesgo contratada por el USUARIO INTERMEDIO descrita en el párrafo anterior deberá cubrir cualquier siniestro que se pueda presentar en el Área asignada de acuerdo a lo señalado en el Contrato y las Bases y deberá ser presentada a LAP, así como la constancia de cancelación de la prima, quince (15) Días calendario antes del Inicio de Actividades.

Asimismo, la Póliza de Seguros contra Todo Riesgo deberá indicar la renuncia expresa al derecho de subrogación de la compañía de seguros en contra de LAP, así como cubrir los bienes de terceros que estén a su cargo, custodia o control, locales propios o de terceros incluyendo bienes cuando estén siendo izados y/o cargados y/o descargados y/o en tránsito o movilizados. De la misma manera, deberá cubrir cuando menos, daños parciales o totales por inundación, incendio, explosión, terremoto, terrorismo, vandalismo, robo, hurto, conmoción civil.

- 4.3 El USUARIO INTERMEDIO, deberá contratar - o en su caso, asegurarse que sus subcontratistas de ser el caso contraten - un **Seguro Complementario de Trabajo de Riesgo**, en los términos y condiciones establecidos en la Ley N° 26790, normas complementarias y conexas, cuya cobertura deberá incluir la prevención de riesgos de salud, así como la prevención de invalidez y sepelio por causa del desarrollo de trabajo de riesgo. Deberán incluirse como afiliados obligatorios a este seguro a todos los trabajadores del USUARIO INTERMEDIO que durante la ejecución del Contrato realicen Actividades en el Aeropuerto.

Dentro de los cinco (5) primeros Días Hábiles de iniciado el Contrato, el USUARIO INTERMEDIO deberá poner a disposición de LAP una copia del Contrato celebrado con la Entidad Prestadora que asumirá la cobertura de salud por el trabajo de riesgo, así como una copia del Contrato celebrado con la Compañía Aseguradora que asumirá la cobertura de los riesgos de invalidez y sepelio por el trabajo en riesgo.

En caso el USUARIO INTERMEDIO no cumpliera con contratar el Seguro Complementario de Trabajo de Riesgo en los términos y condiciones arriba mencionados, LAP quedará facultada para hacerlo directamente, quedando adicionalmente autorizada a aplicar en forma automática, los montos derivados de dicha contratación contra la Garantía de Fiel Cumplimiento.

- 4.4 De ser aplicable, El USUARIO INTERMEDIO deberá contratar el **Seguro obligatorio de accidentes de tránsito (SOAT)** para uso propio para los vehículos de su propiedad, alquilados arrendados y/o de terceros, que sean utilizados durante las operaciones objeto del presente Contrato.

Cláusula Quinta: Monto de la Garantía de Fiel Cumplimiento. -

- 5.1 El monto por el cual deberá emitirse la carta fianza será igual a la sumatoria correspondiente a la facturación correspondiente a tres (3) meses de facturación del Contrato más el IGV, siendo el monto mínimo de la carta fianza de US\$ 1,000.
- 5.2 En el caso de renovaciones anuales, el monto por el cual deberá emitirse la carta fianza será igual a la sumatoria correspondiente a los tres (3) meses de facturación mensual por el uso de las Facilidades Esenciales más el IGV, siendo el monto mínimo de la carta fianza de US \$ 1,000.

FIN DEL DOCUMENTO

ANEXO 2 DEFINICIONES

Para los fines del presente Contrato, sus Condiciones Particulares y demás Anexos, los términos contenidos en aquellos cuya primera letra se encuentre en mayúscula, tendrán el siguiente significado:

1. **Acta de Culminación:** Es el documento que las Partes suscribirán con la finalidad de dejar constancia que el USUARIO INTERMEDIO ha cumplido todas las obligaciones correspondientes a la Fase de Planificación y Diseño y Fase de Habilitación, según corresponda.
2. **Acta de Devolución:** Es el documento que las Partes suscribirán para formalizar la devolución de el(las) Área(s) por parte del USUARIO INTERMEDIO en favor de LAP.
3. **Acta de Entrega:** Es el documento que las Partes suscribirán y que detallará la fecha y condiciones en que se entregará la posesión del(las) Área(s) al USUARIO INTERMEDIO.
4. **Accidente:** Es cualquier ocurrencia originada durante el desarrollo de las Actividades del Usuario Intermedio que ocasione lesiones graves o mortales a alguna persona o daños de consideración a la propiedad.
5. **Accidente de Aviación:** Todo suceso relacionado con la utilización de una aeronave, que, en el caso de una aeronave tripulada, ocurre entre el momento en que una persona entra a bordo de la aeronave, con la intención de realizar un vuelo, y el momento en que todas las personas han desembarcado, o en el caso de una aeronave no tripulada, que ocurre entre el momento en que la aeronave está lista para desplazarse con el propósito de realizar un vuelo y el momento en que se detiene, al finalizar el vuelo, y se apaga su sistema de propulsión principal, durante el cual:
 - a) cualquier persona sufre lesiones mortales o graves a consecuencia de: — hallarse en la aeronave, o — por contacto directo con cualquier parte de la aeronave, incluso las partes que se hayan desprendido de la aeronave, o — por exposición directa al chorro de un reactor, excepto cuando las lesiones obedezcan a causas naturales, se las haya causado una persona a sí misma o hayan sido causadas por otras personas o se trate de lesiones sufridas por pasajeros clandestinos escondidos fuera de las áreas destinadas normalmente a los pasajeros y la tripulación; o
 - b) la aeronave sufre daños o roturas estructurales que: — afectan adversamente su resistencia estructural, su performance o sus características de vuelo; y — que normalmente exigen una reparación importante o el recambio del componente afectado, excepto por falla o daños del motor, cuando el daño se limita a un solo motor (incluido su capó o sus accesorios); hélices, extremos de ala, antenas, sondas, álabes, neumáticos, frenos, ruedas, carenas, paneles, puertas de tren de aterrizaje, parabrisas, revestimiento de la aeronave (como pequeñas abolladuras o perforaciones), o por daños menores a palas del rotor principal, palas del rotor compensador, tren de aterrizaje y a los que resulten de granizo o choques con aves (incluyendo perforaciones en el radomo); o
 - c) la aeronave desaparece o es totalmente inaccesible
6. **Actividades:** Son aquellas detalladas en el numeral 1.2 de la Cláusula Primera del Anexo 1 – Condiciones Particulares, que LAP permite realizar al USUARIO INTERMEDIO en el(las) Área(s).
7. **Aeropuerto:** Es el Aeropuerto Internacional “Jorge Chávez”, ubicado en el distrito y provincia constitucional del Callao, República del Perú, el que se constituye por el Nuevo Terminal, plataforma, infraestructura en lado tierra y lado aire, entre otros.
8. **Anexo(s):** Son los documentos que se refieren en este contrato bajo esa denominación, y que se ubican al final de la declaración contractual inicial. Tienen por objeto determinar y/o precisar el alcance de las obligaciones que pactan LAP y el USUARIO INTERMEDIO en el marco del Contrato. Los Anexos serán suscritos por las Partes en todas sus páginas. Los Anexos forman parte de la declaración contractual que constituye este Contrato y, por tanto, son parte integrante del Contrato mismo. En este sentido, los Anexos gozan del mismo carácter legalmente vinculante que cualquier otra sección o parte del Contrato. En la interpretación del Contrato o en la resolución de conflictos, discrepancias, dudas, errores u omisiones, se utilizará el siguiente orden de prelación: i) Contrato,

ii) Anexo 1- Condiciones Particulares iii) Anexo - 9 Tabla de Penalidades, iv) Anexo 10 - Manual HUMO; para el resto de los Anexos, el orden de prelación aplicable será el orden numérico con que aparecen en el listado del título que antecede..

- 9. Año:** Se considera al periodo de tiempo transcurrido entre el 01 de enero al 31 de diciembre.
- 10. Área(s):** Son el(los) espacio(s) calificados como Facilidades Esenciales de acuerdo con el REMA y REA de LAP, que serán arrendados por LAP al USUARIO INTERMEDIO dentro del Aeropuerto para ser utilizado como Oficina(s) Operativa(s), la(s) misma(s) cuya ubicación y características se detallan en el Anexo N° 4 Relación de Área(s) del presente Contrato Acceso. Para la devolución del (las) Área(s), se suscribirá el Acta de Devolución y se deberán observar las disposiciones contenidas en el Contrato.
- 11. Áreas Comunes:** Son aquellas áreas que están destinadas a uso compartido por distintos USUARIO(S) INTERMEDIO(S) y/o su Personal y/o visitantes del Aeropuerto y que son necesarios para una operación exitosa del USUARIO INTERMEDIO en el Aeropuerto; tales como vías de acceso, tránsito interno, servicios higiénicos, áreas de carga y descarga de mercadería, corredores dedicados, entre otros. Los gastos derivados del uso, del mantenimiento y de la operación de las Áreas Comunes se denominan Gastos Comunes y serán compartidos por los USUARIO(S) INTERMEDIO(S).
- 12. Asegurado Adicional:** Se entiende por tal a la persona cubierta por la Póliza de Seguros respectiva, distinta al USUARIO INTERMEDIO contratante.
- 13. Autoridad(es) Gubernamental(es):** Significará cualquier gobierno o autoridad nacional, regional, departamental, provincial o municipal, o cualquiera de sus dependencias o agencias reguladoras o administrativas, o cualquier entidad u organismo que, conforme a las Leyes Aplicables, ejerza poderes ejecutivos, legislativos, administrativos y/o judiciales que pertenezca a cualquiera de los gobiernos, autoridades o a las instrucciones anteriormente citadas, con jurisdicción o materias en cuestión.
- 14. Cargo de Acceso:** Es la contraprestación monetaria que, de acuerdo con lo previsto en la Cláusula Tercera del Anexo 1 – Condiciones Particulares, el USUARIO INTERMEDIO está obligado a pagar a LAP por la utilización de la(s) Facilidad(es) Esencial(es).
- 15. Carta Fianza:** Instrumento de garantía emitido por una Entidad Bancaria de Primer Nivel o por una Compañía de Seguros de Primer Nivel supervisada por la SBS que asegura el pago de una obligación. La Carta Fianza podrá ser emitida como Garantía de Fiel Cumplimiento del Contrato cumpliendo con las condiciones y características previstas en las Condiciones Generales de Contratación y Condiciones Particulares de Contratación..
- 16. Causa No Imputable:** Evento extraordinario, imprevisible e irresistible cuya causa no es imputable a las Partes y que impida la ejecución de la obligación o determina su cumplimiento parcial, tardío o defectuoso de acuerdo con el artículo 1315 del Código Civil.
- 17. Compañía de Seguro de Primer Nivel:** Son aquellas compañías de seguro que tengan el mejor nivel de calificación de riesgo otorgado por la SBS (Categoría A), conforme a lo establecido en el Reglamento para la Clasificación de Empresas de los Sistemas Financieros y de Seguros, aprobado mediante la Resolución SBS N° 18400-2010, y cualquier otra norma que la sustituya, amplíe, modifique y/o complemente.
- 18. Comunicación:** Es toda aquella expresión escrita en físico o correo electrónico que dirija una Parte a otra con relación al Contrato. Para algunos supuestos previstos en el Contrato, la Comunicación deberá ser remitida con la formalidad exigida para que produzca efectos..
- 19. Concesión o Contrato de Concesión:** Es el Contrato de Concesión para la Construcción, Mejora, Conservación y Explotación del Aeropuerto Internacional Jorge Chávez, firmado entre LAP y el Estado peruano, representado por el Ministerio de Transportes y Comunicaciones, el 14 de febrero del 2001, incluyendo todas sus adendas y modificaciones presentes y futuras, así como sus anexos.

20.Control Efectivo: Cuando una Persona: (i) es propietaria, de manera directa o indirecta, de, al menos el sesenta y seis punto seis por ciento (66.6%) de las acciones con derecho a voto del capital social de otra Persona; o, es titular de contratos de usufructo, garantía mobiliaria, fideicomiso, pactos de accionistas o cualquier otro esquema contractual que le permita ejercer cuando menos el sesenta y seis punto seis por ciento (66.6%) de los derechos de voto del capital social de otra Persona; (ii) sin contar con igual o más del sesenta y seis punto seis por ciento (66.6%) de los derechos de voto del capital social, puede designar o remover la mayoría de los miembros del directorio u órgano equivalente de otra Persona, o en caso que no exista directorio, a su gerente general o funcionario principal; (iii) posee, de manera directa o indirecta, una representación en el directorio u órgano equivalente, de cuando menos la mayoría simple de los integrantes del directorio u órgano equivalente de otra Persona; o, (iv) por cualquier medio no previsto anteriormente (sea contractual o no) controla el poder de decisión de cuando menos la mayoría simple de los integrantes del directorio u órgano equivalente al interior de otra Persona.

21.Conocimiento Efectivo: Se entiende que una Parte ha tomado conocimiento efectivo de un hecho o evento cuando (i) la ocurrencia de este ha sido notificada de conformidad con la Cláusula Trigésimo2 -Sexta, o (ii) cuando dicha Parte declara haber tomado conocimiento de dicho hecho o evento..

22.Contrato: Es el presente Contrato, suscrito entre LAP y el USUARIO INTERMEDIO, incluyendo todos sus Anexos, adendas y modificaciones presentes y futuras.

23.Cronograma de Ejecución: Es el cronograma o calendario acordado por las Partes para la ejecución, en el Nuevo Terminal, de las diferentes Fases. Este cronograma contendrá los hitos o plazos para la ejecución integral de la Fase de Habilitación.

Para la planificación, diseño y habilitación del(las) Área(s) en el Nuevo Terminal, el Cronograma de Ejecución tendrá además como finalidad alinear la ejecución del Contrato con el cronograma de ejecución del Proyecto New Lim; y, por lo tanto, el Cronograma de Ejecución requiere la aprobación de LAP.

24.DGAC: Es la Dirección General de Aeronáutica Civil del Perú, la cual forma parte del Ministerio de Transportes y Comunicaciones.

25.Días o Días Calendario: Son los días comprendidos entre el lunes y el domingo que conforman el calendario gregoriano.

26.Días Hábiles: Son los días laborables en la ciudad de Lima, conforme éstos son determinados en el calendario oficial publicado por las Autoridades Gubernamentales, en que además los bancos estén abiertos al público. Los feriados de mediodía se considerarán días feriados para efectos de la determinación y cómputo de los Días Hábiles..

27.Dólares: Se refiere a los Dólares de los Estados Unidos de América, moneda de curso legal de dicho país.

28.Entidad Bancaria de Primer Nivel: Son aquellos Bancos que operan en el Perú que tengan el mejor nivel de calificación de riesgo otorgado por la SBS (Categoría A), conforme a lo establecido en el Reglamento para la Clasificación de Empresas de los Sistemas Financieros y de Seguros, aprobado mediante la Resolución SBS No. 18400-2010, y cualquier otra norma que la sustituya, amplíe, modifique y/o complemente, así como a las entidades bancarias extranjeras que sean calificadas como bancos de primera categoría por el Banco Central de Reserva del Perú

29.Estado Peruano: Se refiere a la República del Perú.

30.Equipaje Rezagado: Comprende única y exclusivamente las siguientes categorías de equipaje:

- Equipaje no acompañado: equipaje que se transporta como carga en una aeronave diferente al que transporta a la persona a quien le pertenece.

- Equipaje no identificado: equipaje con o sin etiqueta, que no es recogido por ningún pasajero y cuyo propietario no puede ser identificado con certeza.
- Equipaje no reclamado: equipaje procedente de un vuelo que llega al Aeropuerto y que ningún pasajero recoge o reclama.
- Equipaje extraviado: equipaje involuntaria o inadvertidamente separado de los pasajeros o de la tripulación.

31. Expediente Técnico: Conjunto de documentos que deben ser suscritos por los profesionales de la especialidad, debidamente habilitados (cuya colegiatura y certificado de habilidad se anexa al Expediente Técnico), y que determinan las características, requisitos y especificaciones necesarias para la Fase de Habilitación, considerando su interrelación con el entorno, las Mejoras, y la Operación. El Expediente Técnico deberá considerar los requisitos establecidos en los manuales o lineamientos indicados por LAP, y para la Fase de Habilitación y posterior Fase de Operación, debiendo ser presentado por el USUARIO INTERMEDIO según el Cronograma de Ejecución, para la revisión y aceptación de LAP y cumplir con las Leyes Aplicables y las normas técnicas correspondientes.

32. Facilidad(es) Esencial(es): Es la instalación o infraestructura indispensable y/o necesaria para la prestación del Servicio Esencial de **Servicio Esencial de Atención de Tráfico de Pasajeros y Equipaje (Arrendamiento de Almacenes para el Depósito de Equipaje Rezagado)** por parte del USUARIO INTERMEDIO, que para efectos del presente Contrato consistirá en las Áreas a ser entregadas por LAP y que serán utilizadas exclusivamente como Almacenes para el depósito de Equipaje Rezagado.

33. Fase de Habilitación: Es la fase que comprende la habilitación del(las) Área(s) y/o la edificación, ésta última conforme a las etapas del Contrato (de ser el caso), que el USUARIO INTERMEDIO ejecutará de forma integral dentro del(las) Área(s), de acuerdo con los términos y condiciones establecidos en el presente Contrato y el Expediente Técnico y/o Plan de Trabajo, así como lo dispuesto en las Normas y Procedimientos de Operación de LAP y/o los estándares de servicio internacionales, Leyes Aplicables y otras especificaciones técnicas que pudiera determinar LAP, a satisfacción de esta última.

34. Fase de Planificación y Diseño: Es la fase en la cual el USUARIO INTERMEDIO: (i) elabora y obtiene la aceptación del Expediente Técnico por parte de LAP y, (ii) gestiona y obtiene las Licencias necesarias para la ejecución de las obras de Habilitación, de acuerdo con los términos y condiciones establecidos en el presente Contrato, el Expediente Técnico, así como lo dispuesto en las Normas y Procedimientos de Operación de LAP y/o los estándares de servicio internacionales, Leyes Aplicables y otras especificaciones técnicas que pudiera determinar LAP, a satisfacción de esta última.

35. Fase de Operación u Operación: Es la fase en la cual el USUARIO INTERMEDIO desarrollará las Actividades permitidas por LAP según los términos y condiciones del presente Contrato y Anexos.

36. Fases o Fases del Contrato: Corresponde a una o más etapas en las que se ejecutará el Contrato, siendo estas, la Fase de Planificación y Diseño, la Fase de Habilitación y la Fase de Operación.

37. Garantía de Fiel Cumplimiento: Es la Carta fianza irrevocable o Depósito en Garantía, que el USUARIO INTERMEDIO entregará a LAP para garantizar el cumplimiento de sus obligaciones establecidas conforme a lo previsto en la Cláusula Vigésima del Contrato

38. IGV: Es el Impuesto General a las Ventas aplicable a las compras de bienes muebles y prestación de servicios en la República de Perú, regulado por el Decreto Supremo N° 055-99-EF y por cualquier otra norma que la sustituya, amplíe, modifique y/o complemente.

39. Incidente de Aviación: Todo suceso relacionado con la utilización de una aeronave, que no llegue a ser accidente, que afecte o pueda afectar la seguridad de las operaciones.

40. Incidente Grave de Aviación: Un incidente en el que intervienen circunstancias que indican que hubo una alta probabilidad de que ocurriera un accidente, que está relacionado con la utilización de una aeronave y que, en el caso de una aeronave tripulada, ocurre entre el momento en que una persona entra a bordo de la aeronave, con la intención de realizar un vuelo, y el momento en que todas las personas han desembarcado, o en el caso de una aeronave no tripulada, que ocurre entre el momento en que la aeronave está lista para desplazarse con el propósito de realizar un vuelo y el momento en que se detiene, al finalizar el vuelo, y se apaga su sistema de propulsión principal.

Nota 1. — La diferencia entre accidente e incidente grave estriba solamente en el resultado.

Nota 2. — Hay ejemplos de incidentes graves en el Adjunto C del Anexo 13 OACI.

41. Ley(es) Aplicable(s): Son todas las normas legales vigentes al momento de la firma del Contrato de Acceso y las que se puedan emitir con posterioridad, válidamente, en la República del Perú, entre las que se cuentan las leyes, decretos legislativos, decretos supremos, reglamentos, decisiones vinculantes y cualquier otra prescripción de carácter general que emita válidamente cualquier Autoridad Gubernamental de la República del Perú.

42. Licencia(s): Es (Son) la(s) aprobación(es) y/o permisos y/o autorizaciones y/o certificaciones de cualquier índole o naturaleza, que el USUARIO INTERMEDIO requiera de acuerdo con las Leyes Aplicables a fin de realizar las Actividades y en general su operación en el Aeropuerto. Como parte de las Licencias se incluye -sin limitarse - a la certificación y al permiso de operación emitidos por la DGAC y documentos equivalentes otorgados por la autoridad aeronáutica de la nacionalidad del USUARIO INTERMEDIO necesarios para el desarrollo de sus operaciones -cuando aplique-, las mismas que éste deberá obtener y mantener vigente en todo momento.

43. Mejoras: Son todos los bienes muebles e inmuebles que se incorporen al (a las) Área(s) y que resulten de las adecuaciones, modificaciones y/o reparaciones, y/o que sean resultado de las inversiones que el USUARIO INTERMEDIO realizará a su costo y riesgo en la(s) Área(s) de acuerdo con lo establecido en la Cláusula Décimo Sexta del Contrato.

44. Mejoras Estructurales: Son las Mejoras a los servicios de energía eléctrica, luz, agua, desagüe, servicio telefónico, data, climatización de ambiente (aire acondicionado), detección y extinción de incendios y otros servicios básicos que puedan ser implementados en el (las) Área(s).

45. MTC: Es el Ministerio de Transportes y Comunicaciones de la república del Perú.

46. Normas y Procedimientos de Operación de LAP: Son todas las disposiciones, reglas y procedimientos internos y sus respectivos cambios y/o actualizaciones, que regulan las condiciones de operación de LAP y que se encuentran publicadas en www.lima-airport.com, que el USUARIO INTERMEDIO declara conocer y se obliga a cumplir. Estas normas están referidas a seguridad industrial, higiene y salud ocupacional (EHS), salubridad, supervisión de actividades comerciales (campañas, atención al cliente, etc.), especificaciones técnicas, seguridad aeroportuaria, seguridad operacional, medio ambiente (tratamiento de residuos, materiales usados, limpieza, ruido, emisiones de gases, entre otros aspectos), abastecimientos de productos y/o de insumos, conexiones a redes del Aeropuerto (energía, telefonía y telecomunicaciones, HVAC, agua-desagüe, antenas, etc.), instalaciones de sistemas, y demás condiciones y requisitos aplicables para operar en el Aeropuerto, que serán de obligatorio cumplimiento por parte del USUARIO INTERMEDIO, según corresponda. Cualquier aprobación, cambio, actualización y/o modificación de las disposiciones, reglas o procedimientos internos de LAP, será publicado en la página web citada. Al efecto, se deja constancia que las disposiciones, reglas y procedimientos internos a que se refiere el presente numeral, o cualquier cambio, actualización y/o modificación de las mismas serán exigibles para EL USUARIO INTERMEDIO desde la fecha en que LAP cumpla con notificarle mediante correo electrónico, que se ha realizado su publicación en su página web: www.lima-airport.com, siendo responsabilidad del USUARIO INTERMEDIO, realizar la revisión de la página web a fin de tomar conocimiento del contenido, cambio, actualización y/o modificación de las disposiciones, reglas y procedimientos internos a que se esta definición.

Las normas a que se refiere el párrafo anterior están sujetas a lo dispuesto en el REMA y el REA de LAP.

- 47.No Conformidades:** Se refiere a las observaciones que puede realizar LAP y/o el tercero que este designe durante las inspecciones que se realicen en las distintas Fases al identificar actividades y/u obras que se realicen sin respetar (de manera enunciativa mas no limitativa): los lineamientos previstos en el Contrato que puedan poner en riesgo el Contrato o la salud de cualquier Persona o se ejecuten violando las Leyes Aplicables.
- 48.Nuevo Terminal:** Es el área que será construida por un tercero como parte del Proyecto NewLIM, en donde se encontrará el(las) Área(s) en la que se llevará a cabo el uso y operación por parte del USUARIO INTERMEDIO y el desarrollo de las Actividades.
- 49.OSITRAN:** Es el Organismo Supervisor de la Inversión en Infraestructura de Transporte de Uso Público de la República del Perú.
- 50.Parte o Partes:** Son, por separado o conjuntamente, el USUARIO INTERMEDIO y LAP.
- 51.Penalidad y/o Penalidades:** Son todos los pagos dinerarios que el USUARIO INTERMEDIO se obliga a hacer a favor de LAP conforme los términos y condiciones previstas en la Cláusula Vigésimo Segunda del Mandato.
- 52.Personal:** Es toda persona de la cual se valga el USUARIO INTERMEDIO y LAP, según corresponda, para ejecutar alguna de las obligaciones que, conforme a las Leyes Aplicables o al presente Contrato, sean de su cargo y/o responsabilidad, independientemente del vínculo contractual y/o laboral que mantenga aquél con dicha persona. En tal sentido, forman parte del Personal (sin que el siguiente listado sea limitativo y/o excluyente): (i) subcontratados; (ii) empresas contratistas y/o subcontratistas; (iii) trabajadores; (iv) personal auxiliar; (v) locadores; (vi) proveedores; (vii) accionistas; (viii) directores; (ix) funcionarios; y (x) agentes.
- 53.Persona(s):** Es cualquier persona natural o jurídica, nacional o extranjera, que pueda realizar actos jurídicos y asumir obligaciones en la República del Perú.
- 54.Plan de Mantenimiento Anual:** Es el documento que el USUARIO INTERMEDIO deberá elaborar y presentar a LAP, el cual contiene los lineamientos de las actividades periódicas preventivas y los respectivos cronogramas que el USUARIO INTERMEDIO debe ejecutar de manera anual con la finalidad de realizar la conservación y mantenimiento del(las) Área(s), y los bienes ubicados en las mismas.
- 55.Plan de trabajo:** Es el documento en el cual se describe el procedimiento de mantenimiento y/o reformas mínimas a realizar en función a manuales del fabricante o protocolos establecidos por el usuario. De igual manera, para la presentación de Mejora que no implique modificación en la (s) Área (s). Debe ser presentado para revisión a la Gerencia de Mantenimiento de LAP, considerando los requisitos y formatos establecidos en los manuales o lineamientos para dicho fin.
- 56.Plazo:** Es el plazo de vigencia del presente Contrato.
- 57.Póliza(s) o Póliza(s) de Seguro(s):** Son las pólizas de seguro cuyos términos y condiciones han sido acordados por las Partes en la Cláusula Décimo Novena del Contrato.
- 58.Proyecto NewLIM:** Se refiere al proyecto de ampliación del Aeropuerto.
- 59.RAP:** Son las Regulaciones Aeronáuticas del Perú.
- 60.REA de LAP:** Es el Reglamento de Acceso de LAP aprobado mediante Resolución del Consejo Directivo N° 023-2004, así como sus modificaciones.
- 61.REMA:** Es el Reglamento Marco de Acceso a la Infraestructura de Transporte de Uso Público aprobado mediante Resolución de Consejo Directivo N°014-2003-CD/OSITRAN, así como sus modificatorias.

- 62. Servicio Esencial:** Es el servicio esencial de Servicio Esencial de Atención de Tráfico de Pasajeros y Equipaje (Arrendamiento de Almacenes para el Depósito de Equipaje Rezagado) en áreas detallado en el Anexo N° 02 del Reglamento Marco de Acceso a la Infraestructura de Transporte de Uso Público de OSITRAN aprobada mediante Resolución de Consejo Directivo N° 054-2005-CD-OSITRAN y sus modificatorias, referido específicamente a las Actividades que desarrollara el Usuario Intermedio en las Áreas a ser utilizadas, actividades que se encuentran especificadas en el Anexo 1 – Condiciones Particulares.
- 63. Servicios Públicos y cualquier otro servicio en favor del (de las) Área:** Son los servicios de electricidad, agua, desagüe, y cualquier otro servicio que se suministre directamente o a través de un tercero autorizado por LAP en beneficio del USUARIO INTERMEDIO y/o del(las) Área(s). También se incluirán en este grupo de servicio en favor del Área y siempre que apliquen, a, por ejemplo, trampas de grasa, HVAC, entre otros.
- 64. Stakeholders:** Son aquellos actores que tienen algún tipo de relación con LAP, ya sea porque brindan un servicio a LAP o a terceros, o porque realizan alguna actividad u operación comercial en el Aeropuerto; de manera que cualquiera de las decisiones estratégicas de LAP pueda impactar de forma directa o indirecta en aquellas, y viceversa.
- 65. Superintendencia Nacional de Administración Tributaria o SUNAT:** es la entidad pública encargada de recaudar y administrar los tributos de carácter nacional, conforme a las Leyes Aplicables.
- 66. Usuario Intermedio:** Es la persona natural o jurídica que utiliza la infraestructura de transporte de uso público para brindar servicios de transporte o vinculados a esta actividad.
- 67. Zona Restringida del Aeropuerto:** Aquellas zonas de la parte aeronáutica del Aeropuerto identificadas como zonas de riesgo prioritarias en las que, además de controlarse el acceso, se aplican otros controles de seguridad. Dichas zonas normalmente incluirán, entre otras, todas las zonas de salida de pasajeros de aviación comercial entre el punto de inspección y la aeronave; la plataforma; los locales de preparación de embarque de equipaje, incluidas las zonas en las que las aeronaves entran en servicio y están presentes el equipaje y la carga inspeccionados; los depósitos de carga, los centros de correo y los locales de la parte aeronáutica de servicios de provisión de alimentos y de limpieza de las aeronaves.

FIN DEL DOCUMENTO

ANEXO N° 3
ACTA DE ENTREGA DEL (DE LAS) ÁREA(S).

Por medio de la presente,

- **LIMA AIRPORT PARTNERS S.R.L.**, a quien en adelante se denominará “**LAP**”, con RUC N° 20501577252, con domicilio en el Edificio Central del Aeropuerto Internacional “Jorge Chávez”, ubicado en Av. Elmer Faucett S/N, Callao, inscrita en la Partida Electrónica N° 11250416 del Registro de Personas Jurídicas de Lima, la que actúa debidamente representada por [*], identificado con DNI N° [*], y por [*], identificado con [*] N° [*], según poderes que obran inscritos en la referida Partida y
- [*], a quien en adelante se denominará el “**USUARIO INTERMEDIO**”, identificado con RUC N° [*], con domicilio en [*], debidamente representada por [*], identificado con DNI N° [*]; según poderes que corren inscritos en la Partida Electrónica N° [*].

Las Partes dejan constancia que, con fecha [*] LAP hace entrega de la posesión inmediata de la(s) siguiente(s) Área(s):

Instalación	Ubicación en el Aeropuerto	Metraje (m²)	Código

La firma de la presente Acta de Entrega certifica que el **USUARIO INTERMEDIO** recibió el(las) Área(s) a su completa satisfacción, sin tener nada que objetar, declarando que el(las) Área(s) servirá(n) para los propósitos que pretende desarrollar a través del Contrato N° [*], “Contrato de [*]”, que ha suscrito con LAP.

Las Partes también suscriben la presente Acta de Entrega para dejar constancia del estado y condiciones del(las) Área(s). En tal sentido, las Partes declaran lo siguiente:

[Completar con la información específica sobre el estado y condiciones en las que se encuentra el(las) Área(s), debiendo incluir cualquier observación sobre el mismo].

Finalmente, las Partes incluyen a continuación un registro fotográfico del estado y condiciones de el(las) Área(s):

[Se deberá insertar el registro fotográfico]

En señal de conformidad con lo expresado en los párrafos precedentes, las Partes suscriben la presente Acta de Entrega, el [*].

LIMA AIRPORT PARTNERS
Sr. [*]

EL USUARIO INTERMEDIO
Sr. [*]

LIMA AIRPORT PARTNERS
Sr. [*]

RELACIÓN DE ÁREAS

- [INCLUIR FIGURA DE ÁREA Y UBICACIÓN. Ejemplo:]**

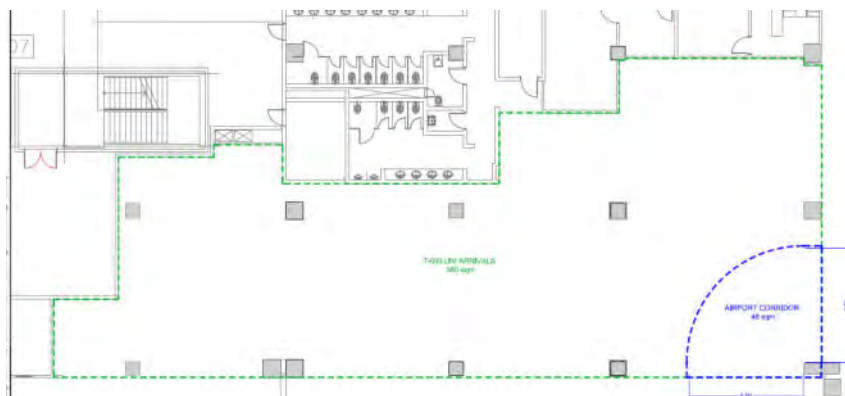

- [INCLUIR FIGURA DE ÁREA Y UBICACIÓN. Ejemplo:]**



ANEXO 5
SEGURIDAD Y SALUD OCUPACIONAL
(USUARIO INTERMEDIO)

Durante la vigencia del presente contrato el USUARIO INTERMEDIO deberá cumplir con las obligaciones que a continuación se señalan referidas a Seguridad y Salud Ocupacional, según aplique:

• **GENERALES:**

1. Cumplir con: (i) Las Leyes Peruanas aplicables a las actividades, servicios u operaciones en el Aeropuerto, (ii) la Ley de Seguridad y Salud en el Trabajo, su Reglamento y sus modificatorias, (iii) las Normas Nacionales de Seguridad para Actividades de Construcción y sus modificatorias, (iv) las normas de Seguridad y Salud en el Trabajo sectoriales a las que pertenece el USUARIO INTERMEDIO; (v) Reglamento de zonas comunes y (vi) Procedimientos y Normas Obligatorias de Operación de LAP, publicadas en www.lima-airport.com normativas y documentos que la USUARIO INTERMEDIO declara conocer en su contenido y alcances, y cuyo cumplimiento y/o preparación es de su exclusiva responsabilidad. Los cambios y/o actualizaciones de los Procedimientos y Normas Obligatorias de Operación LAP serán comunicadas previamente al El USUARIO INTERMEDIO.

2. El USUARIO INTERMEDIO deberá comunicar a LAP dentro de las veinticuatro (24) horas todo accidente mortal y/o incidente peligroso que sufra y/o genere su personal, como consecuencia de las actividades realizadas, remitiendo una copia del Formato N° 1 - Notificación de los Accidentes de Trabajo y Enfermedades Profesionales- publicado en la página web del Ministerio de Trabajo y Promoción del Empleo – MINTRA. Asimismo, se obliga a reportar dentro de las (24) horas al Ministerio de Trabajo y Promoción del Empleo todo accidente mortal e incidente peligroso durante el desarrollo de sus actividades y operaciones.

Adicionalmente, en caso el USUARIO INTERMEDIO esté involucrado en la ocurrencia de un accidente o incidente donde este perjudicado personal LAP, contratistas, pasajeros y otros usuarios del aeropuerto, deberá reportar el evento a LAP y remitirle un informe de investigación del evento a LAP mediante una comunicación escrita y dentro de los siete (07) días calendarios de ocurrido. Asimismo, deberá enviar a LAP, en el plazo establecido, las evidencias de las medidas correctivas y preventivas que salgan como resultado de la investigación.

3. El USUARIO INTERMEDIO se obliga a tomar las medidas necesarias para poder prestar servicio de primeros auxilios y atención de urgencia a su Personal, sea o no destacado al Aeropuerto y clientes que puedan hacer uso de la(s) Área(s).
4. El USUARIO INTERMEDIO se obliga a informar a LAP tan pronto como tome Conocimiento Efectivo de una emergencia que ponga en riesgo la vida de su Personal, funcionarios, directivos, proveedores, contratistas y personal en general destacado al Aeropuerto, así como a los clientes que puedan hacer uso y/o encontrarse en el Área, sin perjuicio de las acciones inmediatas que deba adoptar para superar la emergencia, la que es de su exclusiva responsabilidad.
5. El USUARIO INTERMEDIO deberá comunicar, exigir y asegurar el cumplimiento por parte de cualquiera de sus proveedores, contratistas, empleados y/o cualquier persona que utilice el (las) Área(s), de todos los requerimientos establecidos en el presente Anexo. En este caso, el USUARIO INTERMEDIO garantiza las condiciones de seguridad de las actividades que realicen dentro del Área materia del Contrato, conforme al Principio de Prevención establecido en la Ley N° 29783 “Ley de Seguridad y Salud en el Trabajo”.
6. El USUARIO INTERMEDIO deberá contar con un responsable de Seguridad y Salud en el Trabajo según las normas vigentes y características del servicio durante la operación. El Supervisor o Responsable SSO designado al contrato, puede ser parte del personal corporativo del USUARIO INTERMEDIO, no siendo necesario que sea presencial en el aeropuerto.

7. LAP podrá verificar el cumplimiento de lo dispuesto en la presente cláusula, a través de las inspecciones de seguridad, así como de las evaluaciones técnicas integrales que, de manera anual, se efectúen a las Actividades realizadas por el USUARIO INTERMEDIO en el Aeropuerto. A estos efectos, el USUARIO INTERMEDIO se obliga a dar todas las facilidades para las inspecciones o evaluaciones indicadas que realice LAP. El USUARIO INTERMEDIO deberá levantar las observaciones identificadas en los procesos anteriores dentro del plazo acordado por las partes el cual deberá ser razonable en función al tipo de observación identificada.

Las evaluaciones técnicas integrales tienen como objeto verificar el cumplimiento de los estándares que, en Seguridad y Salud Ocupacional, solicita LAP a las organizaciones que contrata como parte de sus políticas corporativas. Sin embargo, dado que LAP no ejerce un control efectivo ni tiene injerencia sobre el Área que es ocupada por el USUARIO INTERMEDIO durante la vigencia del presente Contrato, el USUARIO INTERMEDIO tendrá la responsabilidad exclusiva que se derive de los incumplimientos en los que pudiera incurrir en materia de seguridad y salud en el trabajo.

8. En caso de incumplimiento de cualquiera de las obligaciones indicadas en este Anexo, LAP se encontrará facultado a aplicar las Penalidades que correspondan conforme a la Tabla de Penalidades que se establezcan en el Contrato.

• **ETAPA DE DISEÑO:**

9. En caso el Contrato incluya cesión de Área para construcción y explotación, el USUARIO INTERMEDIO se obliga a incluir en el diseño todos los requisitos de seguridad industrial, ergonomía, higiene ocupacional y protección contra incendios de la infraestructura a construir conforme a lo establecido en las normas nacionales e internacionales que le sean aplicables.

• **TRABAJOS DE ALTO RIESGO EN ZONA COMÚN O TRABAJOS DE CONSTRUCCIÓN:**

10. En caso el USUARIO INTERMEDIO realice trabajos de **alto riesgo en zona común** o trabajos de **construcción** en el(las) Área(s) deberá cumplir con los siguientes procedimientos y lineamientos de SSO de LAP:

- Procedimiento de gestión de seguridad y salud en el trabajo para empresas terceras del AIJC
- Resumen de requisitos de SSO Procedimiento para el análisis de seguridad del trabajo A.S.T.,
- Procedimiento para trabajos de alto riesgo,
- Procedimiento de bloqueo y aislamiento de energía,
- Procedimiento para la instalación, uso y remoción de campamentos, almacenes y talleres provisionales,
- Procedimiento para el reporte de accidentes e incidentes de trabajo - contratistas LAP,
- Procedimiento de identificación, manejo y almacenamiento de materiales peligrosos,
- Procedimiento uso seguro de herramientas manuales y de poder,
- Sus modificatorias y los procedimientos de gestión de SSO que sean dispuestos por LAP durante la vigencia del presente Contrato.

FIN DEL DOCUMENTO

SOSTENIBILIDAD

Durante toda la vigencia del presente Contrato, el USUARIO INTERMEDIO y su Personal, deberán cumplir con las obligaciones que a continuación se señalan referidas al medio ambiente:

1. Según corresponda, dar estricto cumplimiento a: (i) las Leyes Aplicables, (ii) los estándares de cumplimiento internacionales aplicables que sean indicados por LAP, (iii) Normas y Procedimientos de Operación de LAP. LAP tendrá el derecho de actualizar y/o modificar los lineamientos, procedimientos y/o políticas ambientales aplicables en el Aeropuerto y el USUARIO INTERMEDIO deberá cumplirlas en un plazo razonable de acuerdo con la naturaleza del documento elaborado, actualizado y/o modificado, el cual será determinado de manera exclusiva por LAP, (iv) las normas de desempeño y las guías del International Finance Corporation (IFC) que sean definidas por LAP, entre las que se puede resaltar, Normas de Desempeño sobre Sostenibilidad Ambiental y Social del IFC / Guías generales de EHS / Guías específicas de EHS aplicables al Contrato, y (v) los Instrumentos de Gestión Ambiental de LAP (MEIA, ITS).
2. Contratar únicamente a la(s) empresa(s) autorizada(s) por LAP para brindar el servicio de manejo y disposición de residuos sólidos y/o líquidos (incluyendo los residuos de la construcción, recuperables, no recuperables, peligrosos y otros), así como los de su Personal, proveedores y contratistas. Asimismo, deberá pagar puntualmente a dichas empresas las sumas que se devenguen del servicio prestado, siendo el USUARIO INTERMEDIO responsable frente a LAP del cumplimiento de esta obligación por parte de su Personal, sus proveedores y/o subcontratistas. En todo caso, el proceso de segregación en fuente siempre es responsabilidad del USUARIO INTERMEDIO. Para tal efecto, con la suscripción del Contrato, el USUARIO INTERMEDIO declara conocer el nombre de la empresa autorizada a brindar el servicio de manejo de residuos sólidos en el Aeropuerto.

En el supuesto que, durante la ejecución del Contrato, LAP se vea obligada a reemplazar a dicha empresa, este enviará una comunicación al USUARIO INTERMEDIO indicando un plazo prudencial para que realice las gestiones correspondientes y contrate a la nueva empresa autorizada por LAP para brindar el servicio de manejo de residuos sólidos en el Aeropuerto.

3. Implementar un sistema de gestión ambiental aplicable al(las) Área(s) y Actividades a desarrollar bajo el presente Contrato. Este sistema de gestión ambiental deberá estar basado en la norma ISO 14001 en su versión más actualizada.
4. En el marco de la medición de huella de carbono que LAP realice, el USUARIO INTERMEDIO deberá entregar toda la información y/o documentación que sea requerida por LAP en los plazos que indique, los cuales deberán ser razonables en función al requerimiento efectuado. De igual manera, LAP podrá solicitar la participación del USUARIO INTERMEDIO (previa coordinación entre ambas Partes) durante procesos de auditoría de verificación.

Asimismo, el USUARIO INTERMEDIO deberá realizar el cálculo y elaboración del reporte de la huella de carbono correspondiente a sus Actividades en el Aeropuerto. El USUARIO INTERMEDIO deberá remitir a LAP semestralmente su cálculo de huella de carbono, con los documentos de respaldo y evidencias que permitan dar trazabilidad a la información reportada, considerando como plazos límite, los quince (15) primeros Días Hábles de enero (correspondiente al periodo enero-diciembre del año anterior) y los quince (15) primeros Días Hábles de julio (correspondiente al periodo enero-junio del año en curso).

Respecto a la medición de huella de carbono, el USUARIO INTERMEDIO deberá dar cumplimiento a los siguientes lineamientos:

- Se deberá incluir (al menos): las emisiones de gases de efecto invernadero (GEI) directas (Alcance 1), emisiones de GEI indirectas por consumo de energía eléctrica (Alcance 2). Asimismo, ante el requerimiento de sus Stakeholders, LAP podrá solicitar al USUARIO

INTERMEDIO, incluir en su cálculo, otras emisiones indirectas (Alcance 3) correspondientes a su actividad en el Aeropuerto.

- Emplear las metodologías reconocidas internacionalmente: ISO 14064 y GHG Protocol (en sus versiones vigentes).
- Verificar su huella de carbono con una entidad autorizada para dicho fin, al menos para su año base (el año base será determinado de acuerdo con los lineamientos de la ISO 14064 y GHG Protocol).

El USUARIO INTERMEDIO deberá remitir a LAP, dentro de los sesenta (60) Días Calendario de iniciado cada año de vigencia del Contrato, su plan de acción con las metas y medidas de reducción y/o compensación de su huella de carbono, las buenas prácticas ambientales implementadas de acuerdo con su Actividad en el Aeropuerto y el estatus de su implementación. Dichas medidas podrán ser verificadas por LAP a través de supervisiones, inspecciones o solicitudes de evidencias documentarias. Cabe mencionar que las metas propuestas en dicho plan deberán estar alineadas a las de LAP

5. Según corresponda, realizar sus Actividades en el Aeropuerto, bajo un enfoque de economía circular y dando cumplimiento a los instructivos y/o procedimientos relacionados al manejo de residuos en el Aeropuerto. Ello incluye realizar un análisis de ciclo de vida de sus procesos e identificar oportunidades de ecoeficiencia y/o circularidad desde la adquisición de insumos, materiales y equipos, y durante su uso (durante su vida útil), así como la no adquisición de plásticos de un solo uso. Del mismo modo, el USUARIO INTERMEDIO deberá facilitar los recursos y competencias necesarios para garantizar una adecuada segregación de todos sus residuos. El USUARIO INTERMEDIO deberá entregar a LAP toda la información y/o documentación de respaldo y evidencias que permitan dar trazabilidad a la información reportada, en los plazos que LAP indique, los cuales deberán ser razonables en función al requerimiento efectuado.

El USUARIO INTERMEDIO deberá remitir a LAP, dentro de los sesenta (60) Días Calendarios de iniciado cada año, su plan de acción con las metas y medidas circulares de acuerdo con sus Actividades en el Aeropuerto. Dichas medidas podrán ser verificadas por LAP a través de supervisiones, inspecciones o solicitudes de evidencia documentarias. Cabe mencionar que las metas propuestas en dicho plan deberán estar alineadas a las de LAP.

6. Participar en el Comité Ambiental, Seguridad y Salud Ocupacional - CASSO - presidido por LAP, el cual estará conformado por las empresas que realizan actividades en el Aeropuerto. A tal efecto, el USUARIO INTERMEDIO deberá designar como mínimo a dos (2) miembros, actuando uno en calidad de titular y el otro en calidad de suplente. Asimismo, una vez cada seis (6) meses, LAP podrá solicitar su participación como ponente, compartiendo un tema en materia ambiental o buena práctica aplicada en sus Actividades.

En caso el USUARIO INTERMEDIO tenga subcontratistas, con un plazo de vigencia del servicio superior a noventa (90) Días Calendario, estos estarán obligados a participar las veces que sea convocado en el Comité Ambiental, Seguridad y Salud Ocupacional (CASSO) presidido por LAP. A tal efecto, los subcontratistas, deberán designar como mínimo a dos (2) miembros por empresa, actuando uno en calidad de titular y el otro en calidad de suplente.

7. De ser el caso, comunicar inmediatamente a LAP, mediante una carta simple remitida a su Gerencia de Sostenibilidad, cualquier afectación, contaminación o daño ocurrido al medio ambiente que se genere en el Área. Asimismo, dentro de las veinticuatro (24) horas siguientes de ocurrido el hecho, deberá entregar a LAP, información detallada sobre las acciones que ha implementado, en concordancia con las Leyes Aplicables, Instrumento de Gestión Ambiental de LAP y/o planes de contingencia, para mitigar y/o remediar la afectación, contaminación o daño ocurrido al medio ambiente, debiendo coordinar con LAP el contenido de cualquier comunicación o reporte que deba ser remitido a alguna Autoridad Gubernamental. Se deberá incluir las acciones que se tomaron para el control, investigación, tratamiento y corrección del suceso; así como las acciones de prevención de futuros sucesos.
8. Ser responsable de los aspectos y daños ambientales generados por sus Actividades o las de su Personal, pudiendo ser emisiones atmosféricas, vertimientos de efluentes, ruidos, vibraciones,

disposición de residuos, sustancias y/o materiales peligrosos y no peligrosos al medio ambiente, según lo que aplique.

9. Elaborar los informes, reportes, así como entregar a LAP toda la información que le solicite a fin de acreditar el cumplimiento de sus obligaciones bajo el presente Anexo, en la forma y plazo indicado por LAP. Asimismo, el USUARIO INTERMEDIO deberá conservar, durante la vigencia del Contrato, todos los informes, reportes, documentos, y en general, evidencias del cumplimiento de sus obligaciones ambientales.
10. El USUARIO INTERMEDIO permitirá a LAP verificar el cumplimiento de lo dispuesto en el presente Anexo, a través de inspecciones, auditorías o evaluaciones técnicas integrales a las Actividades realizadas por el USUARIO INTERMEDIO en el Aeropuerto. Las inspecciones y/o auditorías serán inopinadas, siendo que el USUARIO INTERMEDIO deberá brindar a LAP todas las facilidades necesarias para ello. Asimismo, el USUARIO INTERMEDIO se encuentra obligado a aprobar la evaluación técnica integral conforme a los criterios de evaluación establecidos por LAP, y realizar el levantamiento de observaciones que se generen en las inspecciones y/o auditorías en el plazo que LAP indique, el cual será determinado de manera exclusiva por LAP, en función al impacto que, en opinión exclusiva de LAP, genere la observación.

FIN DEL DOCUMENTO

ANEXO 7

ANTICORRUPCIÓN, ANTI-LAVADO DE ACTIVOS Y ANTI-FINANCIAMIENTO DEL TERRORISMO

1. Tanto el USUARIO INTERMEDIO como LAP aseguran que conocen y se encuentran en cumplimiento de la normativa local que regula la prevención y sanción de los delitos de corrupción de funcionarios públicos o en el sector empresarial, previstos en el Código Penal, del delito de lavado de activos conforme al Decreto Legislativo N° 1106, de los delitos de terrorismo previstos en el artículo 4-A del Decreto Ley N° 25475, de los delitos aduaneros descritos en la Ley No.28008 y de los delitos tributarios regulados en el Decreto Legislativo No.813, de la Ley N° 30424 y sus modificatorias y Reglamento, que regulan la responsabilidad administrativa de las personas jurídicas en el proceso penal; así como aquellas normas que sancionan todo acto delictivo que lesione o pudiera lesionar los intereses, reputación, patrimonio o activos de LAP o del USUARIO INTERMEDIO, conforme a lo previsto en el Código Penal y demás leyes especiales..
2. Para los efectos del presente Anexo, se entiende por funcionario público a las siguientes personas: (i) todos los empleados de una entidad, institución, organismo o agencia del Estado Peruano, ya sea del Poder Ejecutivo, Legislativo o Judicial, o del gobierno nacional, provincial o local o de organismos constitucionales autónomos, independientemente de su cargo, categoría, jerarquía o rango, o de su régimen remunerativo o funcional; (ii) partidos políticos, funcionarios del partido, candidatos a cargos políticos o que desempeñen cargos de confianza; (iii) Personas que, independientemente de su régimen de trabajo, tienen una relación laboral o contractual de cualquier tipo con entidades u organismos estatales o gubernamentales; (iv) administradores y depositarios designados por una autoridad pública para custodiar bienes o activos, incluso si pertenecen a particulares; (v) miembros de las Fuerzas Armadas y de la Policía Nacional; (vi) funcionarios o servidores designados, elegidos o proclamados por la Autoridad Gubernamental competente para realizar actividades o funciones en nombre o al servicio del Estado Peruano o sus entidades; (vii) empleados de organizaciones públicas internacionales (por ejemplo, Naciones Unidas, Banco Mundial, Fondo Monetario Internacional, Organización Mundial del Comercio, etc.), así como cualquier persona que mantenga un vínculo con una entidad u organismo de un Estado Extranjero; y (viii) funcionarios y servidores de empresas bajo la propiedad o el control del Estado Peruano o sociedades de economía mixta..
3. En consecuencia, el USUARIO INTERMEDIO acepta y declara expresamente que:
 - (i) Ni el USUARIO INTERMEDIO ni ninguno de sus beneficiarios finales, accionistas, socios, asociados, directores, gerentes, apoderados, asesores, funcionarios, empleados, agentes, subsidiarias, filiales, Afiliadas, contratistas, sub-contratistas, representantes legales, persona natural bajo autoridad de los anteriormente mencionados o en general cualquier Persona actuando en nombre, por cuenta o en interés del USUARIO INTERMEDIO (en adelante, las "Personas Vinculadas"), han sido condenados por las autoridades nacionales o internacionales por delitos de lavado de activos, delitos de terrorismo, corrupción de funcionarios públicos o corrupción en el sector empresarial, delitos aduaneros, delitos tributarios y/o en general, cualquier otro delito con capacidad de generar ganancias ilegales."
 - (ii) Ni el USUARIO INTERMEDIO ni las Personas Vinculadas han reconocido su responsabilidad por cualesquiera de los delitos mencionados en el numeral (i) ante Autoridad Gubernamental competente, nacional o internacional; ni han sido incluidos en el Registro de Personas Jurídicas Sancionadas Administrativamente del Poder Judicial, creado mediante Ley N° 30424.
 - (iii) Ni el USUARIO INTERMEDIO ni ninguna de las Personas Vinculadas ha cometido ni cometerá cualquiera de los delitos mencionados en el numeral (i), ni cualquier otro relacionado con su actividad empresarial, que lesione o pudiera lesionar los intereses, reputación, patrimonio o activos de LAP; o que pueda resultar en sanciones administrativas, penales, civiles o de otra índole para LAP. A efectos del presente Contrato, se entenderá cometido un delito cuando en el marco de un proceso penal, se emita una sentencia condenatoria firme contra el USUARIO INTERMEDIO o las Personas Vinculadas.

- (iv) Los recursos, fondos, dineros, activos o bienes que forman parte del patrimonio y actividad comercial del USUARIO INTERMEDIO, así como aquellos relacionados con el presente Contrato, son de procedencia lícita y no están vinculados con el delito de lavado de activos ni con ninguno de sus delitos fuente, conforme a las Leyes Aplicables; y que los recursos recibidos en virtud de la relación comercial que mantiene con LAP no serán destinados a ningún tipo de actividad ilícita.
 - (v) Ni el USUARIO INTERMEDIO ni ninguna de las Personas Vinculadas se encuentran incluidos en alguna de las listas sancionadoras y/o terroristas o relacionadas al lavado de activos y financiamiento del terrorismo, administradas por cualquier Autoridad Gubernamental o autoridad nacional o extranjera; ni por la Segunda Disposición Complementaria Final del Reglamento de la Ley N° 27693 (Decreto Supremo N° 020-2017-JUS) o cualquier norma que la modifique, derogue y/o sustituya.
 - (vi) Ni el USUARIO INTERMEDIO ni ninguna de las Personas Vinculadas vienen siendo denunciados públicamente por cualquier medio de comunicación reconocido y de amplia difusión, por encontrarse vinculados a delitos de lavado de activos, delitos de terrorismo o corrupción de funcionarios y/o servidores públicos o corrupción en el sector empresarial, delitos aduaneros, delitos tributarios y en general cualquier otro delito con capacidad de generar ganancias ilegales.
- 4. Si alguna de las Partes razonablemente y de buena fe cree que puede haberse producido una violación de cualquier declaración u obligación contemplada en el presente Anexo, la otra Parte cooperará de buena fe para determinar si tal incumplimiento efectivamente tuvo lugar..
 - 5. En caso alguna de las Partes incumpla con las obligaciones y/o declaraciones establecidas en el presente Anexo, la otra Parte podrá suspender el cumplimiento de las obligaciones a su cargo, eximiéndose de responsabilidad por cualquier reclamo de daños y perjuicios que derive de, o esté relacionado con dicha suspensión, sin perjuicio de la facultad de la otra Parte de resolver el presente Contrato conforme a lo establecido en las Condiciones Generales de Contratación y demás acciones que pudiesen corresponderle..
 - 6. LAP pone a disposición del USUARIO INTERMEDIO y las Personas Vinculadas el uso del Canal de Integridad. Este Canal permite, de manera completamente anónima, denunciar cualquier tipo de irregularidades, faltas éticas o actos de corrupción que involucren a colaboradores de LAP y/o de otras empresas, y que pongan en riesgo la reputación de LAP. El acceso al Canal de Integridad y detalle de su uso se encuentra publicado en <https://www.bkms-system.net/bkwebanon/report/clientInfo?cin=12limaAir18&c=-1&language=spa>.

FIN DEL DOCUMENTO

ANEXO 8 TABLA DE PENALIDADES

Para la aplicación de Penalidades aquí establecidas, el procedimiento será el siguiente:

- a) Comunicación de LAP al USUARIO INTERMEDIO informando el suceso que generó el incumplimiento y otorgando un plazo de subsanación de acuerdo a lo indicado en la Cláusula Décimo Tercera del Contrato que regula la subsanación de incumplimientos por parte del USUARIO INTERMEDIO, en ese sentido la Penalidad se aplicará de manera directa y automática. Ello, sin perjuicio de las reglas sobre mora automática previstas en el Contrato.
- b) Vencido el plazo para subsanar y en caso LAP no hubiera otorgado un plazo adicional de subsanación, y el USUARIO INTERMEDIO no haya cumplido con subsanar el incumplimiento a satisfacción de LAP, se aplicarán las Penalidades de manera automática sin la necesidad de una Comunicación adicional.
- c) El USUARIO INTERMEDIO se obliga al pago de la Penalidad a más tardar dentro de los diez (10) Días calendario posteriores de la fecha en que reciba la factura por el cobro de dicha Penalidad.

El pago de las Penalidades no limita el derecho de LAP de exigir el cumplimiento de la obligación, y de ejercer las demás acciones que pudiesen corresponder según el Contrato y la Ley Aplicable.

Tratándose de demoras en los pagos de las Penalidades a cargo del USUARIO INTERMEDIO, aplicarán las reglas sobre intereses establecidas en el Contrato.

Por su parte, en caso un hecho calificara como más de un incumplimiento sancionado con diferentes Penalidades, las Partes acuerdan que será de aplicación una sola Penalidad.

A continuación, se establece la Tabla de Penalidades aplicables al Contrato:

Cláusulas / numerales / Anexos en referencia ¹	Referencia	Hecho Generador	Monto de la Penalidad
Cláusula Décimo Tercera del Contrato	Subsanación de incumplimientos por parte del USUARIO INTERMEDIO	En caso el USUARIO INTERMEDIO incumpla con subsanar las observaciones dentro del plazo establecido.	- 250.00 USD por evento de incumplimiento
Cláusula Décimo Novena del Contrato y Anexo Condiciones Particulares	Póliza de Seguros	En caso el USUARIO INTERMEDIO no contrate y/o mantenga vigentes las Pólizas, en el plazo y conforme a las condiciones y reglas establecidas	- 250.00 USD por evento de incumplimiento
Cláusula Vigésima del Contrato y Anexo Condiciones Particulares	Garantía de Fiel Cumplimiento	En caso el USUARIO INTERMEDIO no constituya o renueve la Garantía de Fiel Cumplimiento, ya sea en una Carta Fianza o en un depósito en garantía, de acuerdo con los requisitos establecidos.	- 250.00 USD por evento de incumplimiento
Contrato de Acceso y Anexos	General	En caso el USUARIO INTERMEDIO incumpliera con cualquiera de las otras obligaciones previstas en el contrato y anexos.	- 250.00 USD por evento de incumplimiento.

Anexo N° 9

Manual de Habilitación de Locales, y Reglamento de Uso, Mantenimiento y Operación – Manual HUMO

Se encuentra publicada en www.lima-airport.com



CARTA FIANZA DE GARANTÍA DE FIEL CUMPLIMIENTO



**PÓLIZAS DE SEGUROS CONTRATADAS
POR EL USUARIO INTERMEDIO**



**VIGENCIA DE PODERES DEL REPRESENTANTE
LEGAL DEL USUARIO INTERMEDIO**



ALMACENES DE EQUIPAJE REZAGADO

NUEVO TERMINAL

Disclaimer:

El presente documento, así como las ubicaciones y metrajes son referenciales sujetas a cambios, según LAP lo decida.



UBICACIÓN: Planta del primer nivel (P1)

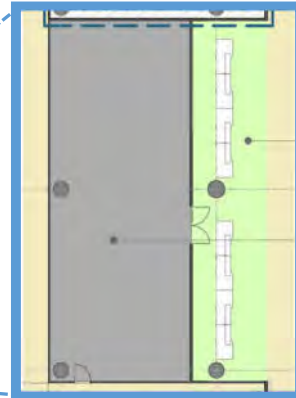
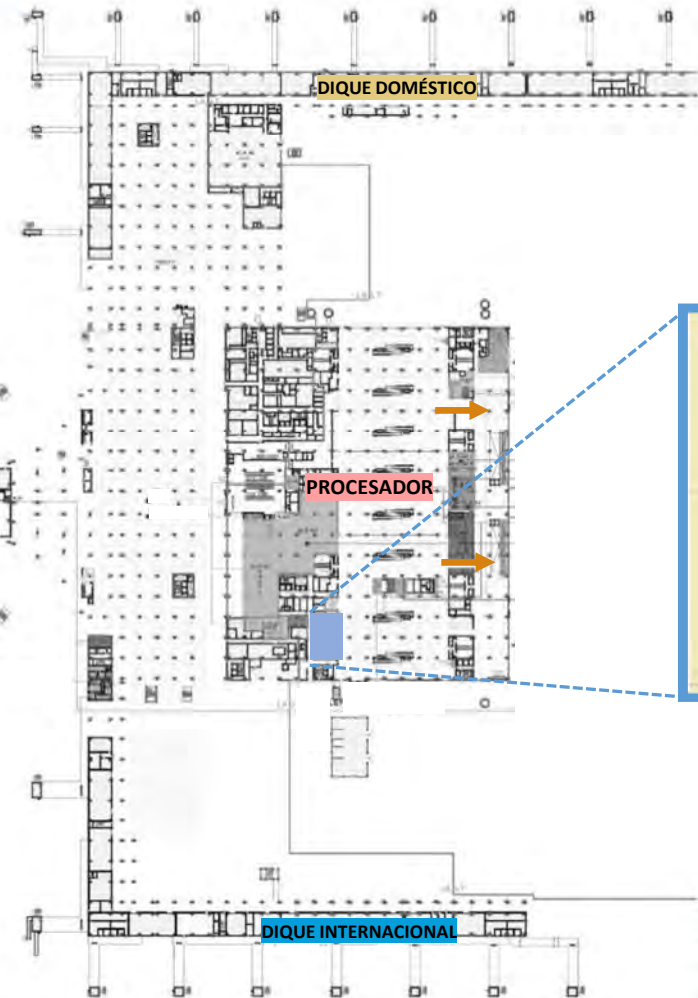
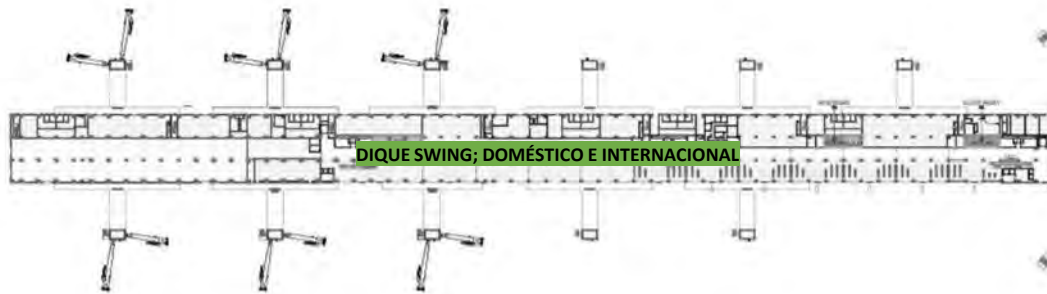

Almacenes de equipaje rezagado

Salida hacia el área pública

Las áreas se encuentran a escala y las zonificaciones son referenciales sujetas a cambios, según LAP lo decida.



DISTRIBUCIÓN Y DISEÑO REFERENCIAL

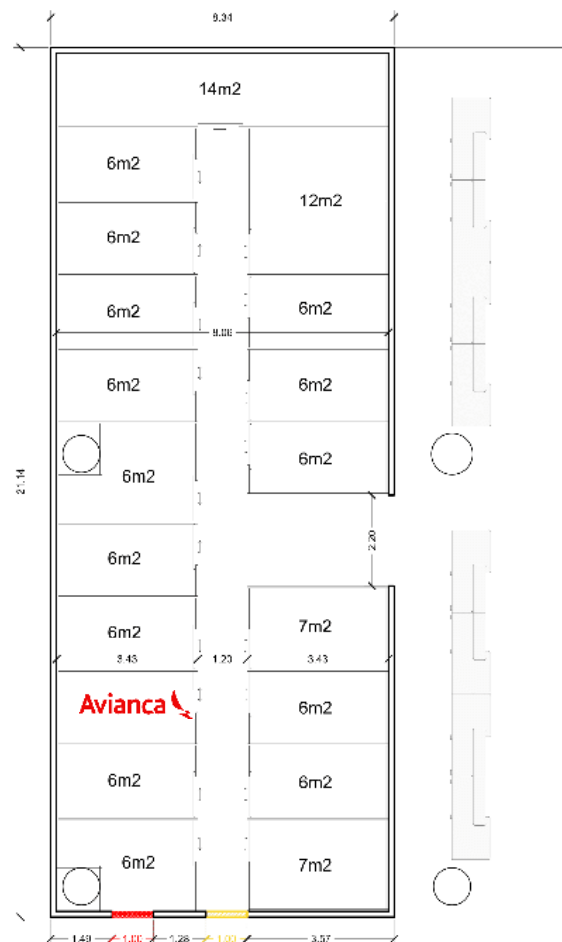

ÁREA UTIL APROXIMADA: 130 m²

CANTIDAD DE MÓDULOS: 19

- MÓDULOS DE 6m²: 15
- MÓDULOS DE 7m²: 02
- MÓDULOS DE 12m²: 01
- MÓDULOS DE 14m²: 01

Disclaimer:

El presente documento, así como las ubicaciones y metrajes son referenciales sujetas a cambios, según LAP lo decida.

ANEXO E

ACTA DE ENTREGA DEL(LAS) ÁREA(S)

Por medio de la presente,

- **LIMA AIRPORT PARTNERS S.R.L.**, en adelante, "**LAP**", con RUC N° 20501577252 y domicilio en el Edificio Central del Aeropuerto Internacional "Jorge Chávez" sito en Av. Elmer Faucett S/N, Callao, inscrita en la Partida Electrónica N° 11250416 del Registro de Personas Jurídicas de Lima, la misma que actúa debidamente representada por sus Apoderados, la señora Marietta Paola Loayza Arana identificada con DNI 25839498 y el señor Jorge Álvaro Guerra Rojas, identificado con DNI N° 46301400, según poder que obra inscrita en la referida Partida; y
- **AEROVÍAS DEL CONTINENTE AMERICANO S.A.** (en adelante, el "**USUARIO INTERMEDIO**") con RUC N° 20100129290, con domicilio en Av Elmer Faucett N°2871, Lima Cargo City Callao, debidamente representada por Renzo Stéfano Nacarino Di Tolla, identificado con DNI N° 43029827, según poderes inscritos en la Partida Electrónica N° 03027964, del Registro de Personas Jurídicas de Lima y Callao.

Las Partes dejan constancia que, con fecha 22 de enero de 2025, LAP hace entrega de la posesión inmediata de la(s) siguiente(s) Área(s):

Instalación	Ubicación en el Aeropuerto	Metraje (m²)	Código
ALMACEN DE EQUIPAJE REZAGADO	P10	6	ALMACEN 2 (AL_EQ_09)

La firma de la presente Acta de Entrega certifica que el **USUARIO INTERMEDIO** recibió el(las) Área(s) a su completa satisfacción, sin tener nada que objetar, declarando que el(las) Área(s) servirá(n) para los propósitos que pretende desarrollar a través del Contrato de Acceso N°50000056 en el Aeropuerto Internacional "Jorge Chávez", que ha suscrito con LAP.

Las Partes también suscriben la presente Acta de Entrega para dejar constancia del estado y condiciones del(las) Área(s). En tal sentido, las Partes declaran lo siguiente:

- La caminata se llevó a cabo el 22 de enero de 2025, fecha a partir de la cual el **USUARIO INTERMEDIO** tiene a su disposición el Área.
- Mediante la firma de la presente Acta de Entrega, el **USUARIO INTERMEDIO** certifica que, en el Área se realizarán las actividades detalladas en el Contrato.





En señal de conformidad con lo expresado en los párrafos precedentes, las Partes suscriben la presente Acta de Entrega, el 22 de enero de 2025

LIMA AIRPORT PARTNERS
Marietta Paola Loayza Arana



USUARIO INTERMEDIO
Renzo Stéfano Nacarino Di Tolla

LIMA AIRPORT PARTNERS
Jorge Álvaro Guerra Rojas

